

DÉCEMBRE 2024



Bergheim

REGARDS

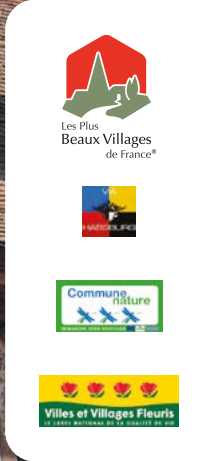

n°24



ÉVÉNEMENT
Octobre rose !



VILLE DE
Bergheim

Bergheim's news  

www.ville-bergheim.fr

 IntraMuros

Sommaire

3 LE MOT DU MAIRE

4 EN DIRECT DE LA MAIRIE

*Le budget communal 2024
Carte d'identité / passeport : rendez-vous en ligne
Travaux réalisés en 2024
Projets phares 2024-2025
Recensement de la population 2025
Recensement citoyen et journée défense et citoyenneté (JDC)
Départs à la retraite et nouvelles arrivées
Mutation de l'agent de police et nouvelle arrivée*

14 CMJ

*Ils en ont rêvé, nous l'avons réalisé !
Un engagement grandissant pour cette 4^{ème} édition du CMJ !*

16 CULTURE

*2024 : on continue avec les expositions, les concerts,
les conférences... pour enrichir nos expériences*

18 BIBLIOTHÈQUE

19 JEUNESSE

20 DIVERS

*Grasberg
Evol'huss
La Saint-Michel des parachutistes*

22 ASSOCIATIONS

*Bergheim s'associe à Octobre rose
Garder la forme et le rythme
Judo Club
Association Solid'Ailes : une épicerie participative et solidaire*

26 ENVIRONNEMENT

28 SERVICE EAU ET ASSAINISSEMENT

30 EHPAD

31 SAPEURS-POMPIERS

32 LA VIE BERGHEIMOISE

*Le Don de sang ; un acte de solidarité...
Claire Lorentz-Augier, les histoires ont le pouvoir de changer le monde
Ur il co, urostomie, iléostomie, colostomie*

34 RÉPERTOIRE DES ASSOCIATIONS

36 ÉTAT CIVIL 2024

38 LES ADRESSES UTILES

40 LE CALENDRIER DES MANIFESTATIONS

Regards N° 24 - Décembre 2024

Magazine édité par la Ville de Bergheim - N°ISSN : 3040-1046.

Directeur de la publication : Elisabeth SCHNEIDER, Maire

Rédaction : Commission communication

Crédit photographique : Claudia BECKER, Famille FELTZINGER, Jimmy HARDY, Sidonie HALBOUT, Charlotte KNICHEL, François MULLER, David PÉCHOT, Frédéric PLATZ, Rosalie STAEHLY-GOMES, Nicolas THIRIAN, Louis THUM, Frédéric PLATZ, J.P. ZEIGER, Elisabeth SCHNEIDER, Ville de Bergheim.

Conception-réalisation : Bulle & Co' - Bergheim

Le mot du maire

Élisabeth SCHNEIDER

Chères concitoyennes et chers concitoyens,

J'aime marcher, je ne me lasse pas de parcourir les chemins de notre vignoble et les sentiers de nos forêts. Marcher permet de dérouiller le corps et de libérer l'esprit. Marcher en compagnie de ses amis c'est encore mieux. Comme lors de cette belle initiative, la Montée rose vers le Haut-Koenigsbourg, cette montagne à gravir, symbole de la lutte contre le cancer, qui a rassemblé plus de 80 personnes au départ de Bergheim.

Une communauté bienveillante nous apporte un sentiment de soutien et de sécurité, au sein de laquelle chacun peut raconter son histoire et exprimer librement ses craintes sans que ce soit considéré comme une faiblesse, bien au contraire.

Cette année 2024 a été marquée au niveau communal par la décision déchirante mais raisonnable, d'abandonner le projet de construction de l'école maternelle. La chute brutale de la natalité, accentuée chez nous par le peu de logements disponibles pour des jeunes couples, en est la raison. La politique que le conseil municipal a choisi de mettre en place est une réglementation sévère des gîtes de tourisme, nombreux dans notre commune. Nous devrions en voir les effets dans l'année à venir.

Suite à cela, d'autres projets ont été mis en avant, vous pourrez en lire les détails dans les pages suivantes. Ces projets, dans la droite lignée des investissements effectués jusque lors, sont destinés à améliorer notre cadre de vie et notre qualité de vie tout en maintenant un équilibre financier satisfaisant. Mon équipe et moi-même appliquons ainsi notre vision des choses, partagée par une majorité d'entre vous.



Dans l'incertitude et le flou que nous renvoie l'organisation politique nationale, la commune reste l'interlocuteur vers lequel les citoyens aiment se tourner. Nos agents sont présents et impliqués afin de répondre aux questions de chacun et donner une belle image de notre collectivité.

En 2025, j'espère avoir le plaisir de vous rencontrer lors de nos manifestations qui réjouissent à la fois le corps et l'esprit, la journée citoyenne, la fête du gewurztraminer, le marché de Noël et d'autres encore. Je vous souhaite le bonheur d'apprécier les paysages magnifiques qui nous entourent et de goûter la paix et la plénitude qu'un tel environnement apporte.

Belle et heureuse année 2025.



Le budget communal 2024

Déficit public, les communes sont-elles vraiment responsables ?

Le déficit public de la France a atteint 5,5% du PIB (Produit Intérieur Brut) en 2023 soit bien plus que les 4,8% de déficit réalisés en 2022. Pour enrayer cette spirale des déficits, le nouveau gouvernement a annoncé un plan sans précédent de 60 Md€ d'économies dont 40 Md€ concernent des mesures de réduction de la dépense publique. Les collectivités locales, dont les communes, seront mises à contribution alors que leur responsabilité dans les déficits de l'Etat est limitée (les dépenses des collectivités locales sont restées stables au cours des dix dernières années).

Les collectivités locales ne pèsent que faiblement sur le déficit public car contrairement à l'Etat qui peut voter un budget en déficit, le budget de la commune doit obligatoirement être voté en équilibre. Chaque année, le budget communal est voté par le Conseil Municipal qui autorise le Maire à l'exécuter et à engager les dépenses.

La constitution d'un budget communal doit répondre à des règles de base. La commune ne peut notamment emprunter que pour financer ses dépenses d'investissement et les recettes d'investissement ne peuvent pas être utilisées pour payer des dépenses de fonctionnement.

En réalité, l'Etat impose déjà des restrictions budgétaires aux communes avec notamment des baisses de dotations et la suppression de la taxe d'habitation compensée en partie par l'Etat. La fiscalité locale ne repose plus aujourd'hui que sur la taxe foncière sur les propriétés bâties et non bâties. Et que dire de la péréquation qui consiste à attribuer aux collectivités défavorisées une partie des ressources des collectivités les plus « riches ».

Malgré la faible visibilité budgétaire, le budget primitif de votre commune voté à l'unanimité lors de la séance du conseil municipal du 08 avril 2024 ne manque pas d'ambition.

Budget total de la ville de Bergheim
Budget prévisionnel 2024 : 7.264.000 €

Dépenses de fonctionnement
3.454.000 €

Dépenses d'investissement
3.810.000 €

Endettement
443.750 €

Subventions associations et humanitaires
44.090 €

Subventions restauration maisons anciennes
10.000 €

Dépenses d'énergie
235.700 €

0% de hausse de la fiscalité

La section de fonctionnement qui permet notamment le paiement des charges courantes et des salaires s'équilibre à 3 454 000 €. Pour payer les charges liées aux énergies, une nouvelle provision significative de 235 700 € a été votée dans le budget 2024. De nombreuses actions ont été menées pour réduire la facture énergétique : sensibilisation des utilisateurs des bâtiments communaux, extinction de l'éclairage public et passage en LED, lancement d'un audit énergétique du Centre Socio Culturel avec un projet de remplacement des chaudières trop gourmandes.

Ce budget comprend également le reversement au SDEA du résultat de clôture 2023 de la section d'exploitation du budget Eau-Assainissement de la ville 2023 de 167 229.17 €, compétences transférées au 1^{er} janvier 2024 ; ainsi qu'une dépense de 627 484 € (au lieu de 245 173 € en 2023), opération d'ordre budgétaire qui se réalise par l'inscription d'une recette identique en section d'investissement, suite à la décision du conseil municipal de ne plus pratiquer les amortissements des immobilisations en comptabilité M57 (sauf concernant le compte 204x).

Concernant les charges du personnel, les prévisions budgétaires ont été augmentées de 67 700 € par rapport à l'année précédente, en raison de mouvement du personnel.

Au niveau des recettes, les prévisions de coupes de bois sont de 229 870 €. Les bases d'imposition décidées par l'Etat ayant subi une revalorisation de + 3,90%, le conseil municipal a décidé de ne pas augmenter la fiscalité locale pour 2024.

Au niveau de l'investissement, les communes jouent un rôle déterminant en matière d'investissements publics. A ce titre, les investissements réalisés sont des leviers importants sur l'économie locale. Réduire les dotations et subventions versées aux communes, c'est prendre le risque de voir des projets reportés, voire abandonnés.

Le projet de réaménagement du rez-de-chaussée de la mairie et de la salle des votes est à l'étude pour un montant prévisionnel de 350 000 €. Une enveloppe de 300 000 € a été votée pour la mise aux normes et accessibilité du club house du foot. Le remplacement de l'éclairage du terrain de football en led pour 13 174 € a été subventionné à hauteur de 6 368 € par la Collectivité européenne d'Alsace.

Nous n'oublions pas de préserver notre patrimoine historique et avons prévu un budget global de 250 000 € pour la réhabilitation du mur des remparts (1^{ère} tranche) et la rénovation des fontaines.

2024 a également été marquée par l'abandon du projet de construction de la nouvelle école maternelle. Cette décision réfléchie et approuvée par l'ensemble du conseil municipal permettra de préserver la capacité financière de la commune et de lancer de nouveaux projets notamment la réfection de la route de Colmar.

Christian BOHN
Adjoint au maire



Carte nationale d'identité / passeport : rendez-vous en ligne

Il est désormais possible de prendre rendez-vous en ligne pour déposer une demande de CNI ou de passeport à la mairie de Ribeauvillé via le site de l'ANTS :

rendez-vouspasseport.ants.gouv.fr
ou via le site internet : **www.ribeauville.fr**

La liste des pièces, disponible sur le site du Service Public, est transmise automatiquement lors de la prise de RDV.

Il est toutefois toujours possible de prendre un RDV sur place : n° d'appel de l'accueil de la mairie : ☎ 03.89.73.20.60.



AGENCE NATIONALE DES TITRES SÉCURISÉS

Travaux réalisés en 2024

Aménagement d'un local d'archives au centre sportif et culturel

Coût global de cet aménagement : 83 545,34 € TTC (comportant le coût des travaux des entreprises : DEISS Frères, F. COUTINHO, MENUISERIE DU VIGNOBLE, LES PEINTURES REUNIES, ACTU'ELEC, PREST'ELEC), de diagnostic amiante, de missions de maîtrises d'œuvre E.M. MEYER et BET MELLARDI et du bureau de contrôle ALPES CONTROLE, ainsi que la fourniture et pose du rayonnage mobile et du mobilier par LORALTEC.

Intervention de l'archiviste, Benoît MOREAU



Historien de profession et fort de son expérience en autographes historiques (lettres) nationales et internationales, gestion de projets et archivistique, paléographie en allemand, français et anglais, Benoît MOREAU, alsacien de cœur, a été recruté par la CCPR en août 2022 au poste d'archiviste intercommunal.

Il a débuté sa 1^{ère} mission à Bergheim du 4 au 27 septembre 2023, essentiellement focalisée sur le tri des archives courantes et intermédiaires, sur l'identification des archives éliminables et de la préparation au transfert d'une partie de ces archives dans ce local nouvellement créé. Ce local, achevé en juin dernier et répondant désormais à toutes les normes de conservation de documents et de sécurité, a ainsi permis de rassembler l'ensemble des archives en un même lieu, et de désencombrer par la même les armoires des bureaux et locaux de la mairie tous niveaux confondus. Depuis, Benoît intervient à nouveau dans le cadre de ce transfert opéré, ayant pour mission le rangement et le classement des archives.

Programme de sobriété énergétique – Eclairage public

Dans la continuité des travaux engagés par la commune dans le cadre de ce programme, la société PONTIGGIA a procédé au remplacement de lampadaires ou de kits d'éclairage en Led, dans divers parkings et voies communales, pour une dépense de 29 940 € TTC. Dans le cadre du Fonds de Solidarité Territoriale, cette opération a été financée par la CeA à hauteur de 2 245,50 €. A ce jour, la totalité de l'éclairage public (hors bâtiments) est en Led.

Renouvellement forestier et plan de relance



L'opération de renouvellement forestier (1^{ère} et 2^{ème} tranche) est achevée. Ces travaux, portant sur l'installation de protection par engrillagement et de plantations de parcelles, se montent à 52 223,40 €, financés par l'Etat dans le cadre du Plan de Relance Forestier à hauteur de 26 917,17 €. Merci à Jonathan DELAVENNE, technicien forestier territorial de l'ONF pour le bon déroulement de ces chantiers.

Exposition de la « Mosaïque » à la synagogue

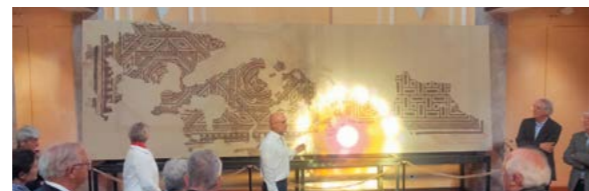

En concertation avec la Société d'Histoire de Bergheim, la commune a mis en valeur la mosaïque, chargée d'histoire et exposée désormais comme il se doit, dans un lieu culturel et d'exposition. La fabrication et l'installation du support requis ont été réalisées par la société LM FER pour un montant de 2 436 € TTC.



Aménagement du site du Grasberg, classé « Site Natura 2000 des Collines sous-vosgiennes »

Cette opération engagée de concert avec le Parc Naturel Régional des Ballons des Vosges, les travaux d'investissement, portant sur l'établissement d'un procès-verbal d'arpentage de division parcellaire de la parcelle désormais défrichée par abattage d'arbres et de broyage de la végétation arbustive par ONF VEGETIS, ont été achevés pour la somme globale de 6 480 € TTC. S'en suivront des travaux de débroussaillage des rejets arbustifs dans les zones ciblées par la Section d'Aménagement Végétal d'Alsace pour un coût prévisionnel de 2024 à 2028 de 7 244 € TTC. Nos remerciements vont à Claudia CARIDI, chargée de mission Natura 2000 au PNRBV, ainsi qu'aux membres du Conservatoire d'Espaces Naturels d'Alsace pour leur implication et leur investissement dans la belle réalisation de ce chantier.

L'ensemble de ces travaux est financé par la Région Grand Est, dans le cadre du contrat « Natura 2000 », à hauteur de 100 % des dépenses de fonctionnement et d'investissement (hors dépense du géomètre de 1 272 € TTC), soit une recette de 13 724 € TTC.

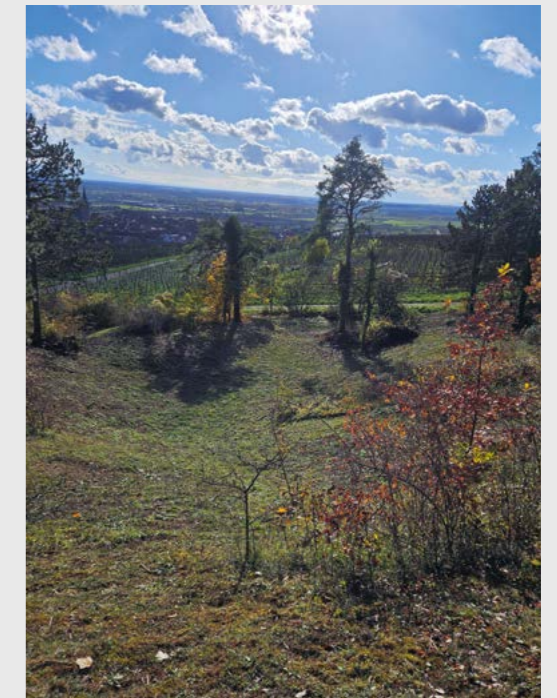
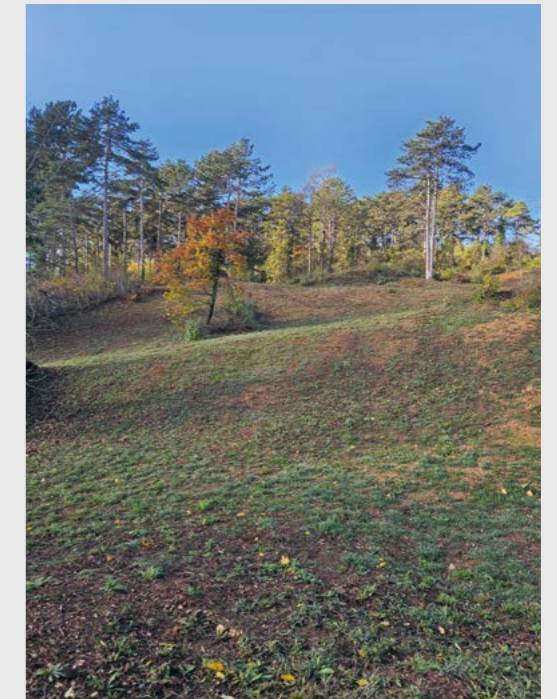



Projets phares 2024-2025

Restauration et sécurisation des Remparts

La mission d'assistance à maîtrise d'ouvrage pour ce projet, qui se décline en plusieurs étapes, a été confiée à la société VADE' MECUM, pour une dépense totale de 21 140 € HT (subventionnable par les services de la DRAC et la Région Grand Est à hauteur de 80% maximum). Considérant les étapes nécessaires pour la réalisation de ce lourd chantier, tout en y associant l'ensemble des services indispensables pour mener à bien cette restauration, cette opération se projette sur plusieurs années, à savoir de 2024 à 2029.

La 1^{ère} étape de cette mission consiste à définir les besoins, à rédiger un préprogramme suivi du programme d'opération pour la consultation d'un maître d'œuvre (avec un accompagnement sur la procédure, l'analyse des offres, la négociation et la clôture de cette procédure), ainsi qu'élaborer le plan de financement des études de diagnostic et assister à la constitution des dossiers de demandes de subventions et leurs suivis.

Ce chantier de restauration et de sécurisation des Remparts porte sur différents points, à savoir, des travaux de dévégétalisation, de rejointement et de restauration des maçonneries et de murs, d'élévation d'un mur avec maintien d'un passage et création d'une rampe d'accès pour l'entretien des espaces verts, d'installation et de remplacement de garde-corps et de grillages sur des secteurs bien définis.

Nadia MEDDAD
Adjointe au maire

Réaménagement de la route de Colmar

Dans le cadre du projet de réaménagement de la route de Colmar, route départementale n° 42, entre la route de Sélestat et la rue des Romains, la société SETUI a été désignée pour une mission complète de maîtrise d'œuvre, de l'étude d'avant-projet jusqu'à l'assistance lors des opérations de réception de travaux, pour une dépense de 27 000 € HT (sur la base d'une enveloppe prévisionnelle de travaux de 420 000 € HT, hors travaux de réseaux d'eau potable et d'assainissement).

Ce projet de réaménagement, consiste entre autres, en des travaux de sécurisation d'entrée de ville et du carrefour existant, de marquage au sol, d'espaces de stationnement, la création éventuelle d'un itinéraire cyclable (la RD42 étant financée pour partie par la CeA), de renouvellement des réseaux d'eau potable et d'eaux usées (dépenses inscrites aux budgets du SDEA), de mise en souterrain des réseaux secs de télécommunication et de basse tension (réseau électrique).



François MULLER
Adjoint au maire et délégué du SDEA

Réaménagement du rez-de-chaussée de la mairie

Ce projet de restructuration est devenu incontournable, considérant entre autres la nécessité de réaménager l'accueil de la mairie pour des questions de sécurité et de confort thermique et de proposer une salle de conseil municipal, de réunions et de mariages en RDC, pratique et accessible à tous.

Pour mener à bien ce projet d'envergure, SETUI accompagne la commune dans cette opération, pour un achèvement des travaux programmé fin 2025.

Le montant de la mission de base du maître d'œuvre s'élève à 33 930 € HT (sur la base estimative de travaux fixée à 290 000 € HT). Les options en sus, à hauteur de 5 000 € HT, portent sur l'étude de faisabilité d'installation d'un ascenseur pouvant desservir les étages, ainsi que le diagnostic et l'étude de faisabilité pour l'installation/remplacement du système de chauffage/climatisation existant. L'avant-projet en cours de réalisation, suivi d'un projet validé préalablement par le Conseil Municipal, définira les travaux à engager par la commune.

Le financement de cette opération est à charge de la collectivité, sauf en ce qui concerne les travaux de mise en conformité de l'accessibilité, potentiellement subventionnable par l'Etat, au titre de la DETR 2025.



Mise en conformité du Club House

La mise en conformité de ce bâtiment s'impose. Aussi, la commune a engagé une consultation auprès de maîtres d'œuvre portant sur un projet de restructuration du club house, plus précisément sa réhabilitation (avec ou sans extension), sa démolition voire sa reconstruction pour partie ou en totalité.

Les études préliminaires nécessaires à ce projet, tenant compte des obligations réglementaires en matière de sécurité, d'accessibilité, d'évacuation, de sanitaires, ..., et des vestiaires conformément au règlement de la Fédération Française de Football, permettront ainsi au Conseil Municipal de se positionner sur un projet.

Programme de sobriété énergétique - Travaux au Centre Sportif et Culturel et autres bâtiments publics

Pour optimiser les dépenses énergétiques du bâtiment et ainsi préserver les ressources, un diagnostic énergétique a été réalisé par M. Laurent ATIENZA du bureau ECO VENIR, selon le cahier des charges du programme CLIMAXION de la Région Grand Est. Au vu des conclusions de ce rapport et dans un 1^{er} temps, il a été décidé de programmer les travaux suivants : - remplacement des 2 chaudières anciennes par des chaudières à haute performance énergétique, - remplacement et installation d'un ballon d'eau chaude à la chaufferie et à la cuisine, permettant la coupure des chaudières en saison estivale, - remplacement en Led de tous les luminaires. Le budget prévisionnel pour l'ensemble de ces travaux se chiffre à 83 604 € HT, subventionnable par divers organismes.

Dans un second temps, des actions plus structurantes nécessitant un investissement financier plus conséquent, comme des travaux de réhabilitation du bâtiment (nouvelle isolation extérieure, remplacement des menuiseries, installation de panneaux photovoltaïques, ...), et des salles, seront étudiées.

Dans cette continuité, suivra le remplacement de l'éclairage intérieur de tous les bâtiments publics, dans le but d'atteindre le 100% Led.

Nadia MEDDAD
Adjointe au maire

Aménagement du chemin rural Gruenspielweg

Ce projet porte principalement sur l'aménagement d'un tronçon dudit chemin en dalles alvéolées estimé à 76 000 € HT, subventionnable par l'Etat au titre de la DETR et sous réserve au titre du FEADER.

Nicolas THIRIAN
Adjoint au maire



Cuisines, Salles de bain,
Placards, Dressings,
Agencements,
Créations et Composites...

Frédéric NESTER
06 70 43 19 14

2 RUE DU MUEHLBACH 68750 BERGHEIM
MENUISERIEVIGNOBLE@FREE.FR
WWW.MENUISERIE-DU-VIGNOBLE.COM

Recensement de la population 2025



Cette année, la ville de BERGHEIM réalise le recensement de sa population pour mieux connaître son évolution, ses besoins et ainsi développer de petits et grands projets pour y répondre. L'ensemble des logements et des habitants seront recensés à partir du 16 janvier jusqu'au 15 février 2025.

Comment ça se passe ?

Une lettre du maire sera déposée dans votre boîte aux lettres pour vous informer de l'opération. Puis, un agent recenseur, recruté par la commune, vous fournira une notice internet, soit dans votre boîte aux lettres, soit en mains propres. Suivez simplement les instructions qui y sont indiquées pour vous recenser en ligne. Ce document est indispensable, gardez-le précieusement.

Se recenser en ligne est plus simple et plus rapide pour vous, et également plus économique pour la commune. Moins de formulaires imprimés est aussi plus responsable pour l'environnement.

Pourquoi êtes-vous recensés ?

Le recensement de la population permet de savoir combien de personnes vivent en France et d'établir la population officielle de chaque commune. Le recensement fournit également des statistiques sur la population : âge, profession, moyens de transport utilisés, et sur les logements, etc.

Les résultats du recensement de la population sont essentiels pour la vie de la commune. Ils permettent de :

1. Déterminer la participation de l'État au budget de notre commune : **plus la commune est peuplée, plus cette dotation est importante !** Répondre au recensement, c'est donc permettre à la commune de disposer des ressources financières nécessaires à son fonctionnement.

Si vous ne pouvez pas répondre en ligne, des questionnaires papier pourront vous être remis par l'agent recenseur à votre demande.

Vous n'avez reçu aucun document d'ici le 31 janvier 2025 ?

Contactez la commune :
 ✉ accueil@bergheim.fr - ☎ 03 89 73 63 01

2. Définir le nombre d'élus au conseil municipal, le mode de scrutin, le nombre de pharmacies, etc.

3. Identifier les besoins notamment en termes d'équipements publics collectifs (transports, écoles, maisons de retraite, structures sportives, etc.), de commerces et de logements.

Pour toute information concernant le recensement dans notre commune :
 Isabelle SUSS, coordonnateur communal
 ☎ 03 89 73 63 01.

Pour en savoir plus sur le recensement de la population, rendez-vous sur le site le-recensement-et-moi.fr

GRANDS VINS D'ALSACE
Gustave Lorentz
 à Bergheim depuis 1836
 FRANCE

Tarif spécial pour les habitants de Bergheim !

LE FRUIT DE L'INTIME RELATION
 ENTRE CÉPAGE, TERROIR ET CLIMAT

WWW.GUSTAVELORENTZ.COM

DOMAINE GUSTAVE LORENTZ
 91 RUE DES VIGNERONS - 68750 BERGHEIM

**AGRIVALOR®
 BERGHEIM**

COMPOST
 TERRE AMENDÉE,
 PAILLAGES ORGANIQUES,
 PAILLAGES MINÉRAUX,
 BORDURES ET CLÔTURES

PROFESSIONNELS & PARTICULIERS

AGRIVALOR BERGHEIM
 Route Départementale 42 68750 BERGHEIM
 03 89 40 50 78 - www.agrivalor.eu

Recensement citoyen et journée défense et citoyenneté (JDC) : Simplifions la démarche !

Vous le savez, le recensement citoyen est une étape essentielle dans le parcours de chaque jeune français. Il marque leur entrée dans la vie citoyenne et les prépare à leurs futurs engagements.

Quand se faire recenser ?

Le jeune se présente à la mairie de son domicile entre la date anniversaire de ses 16 ans et la fin du 3^{ème} mois suivant sa date anniversaire. Au-delà de ses 16 ans et 3 mois, il sera recensé comme « régularisé ».

La journée défense et citoyenneté (JDC) permet aux jeunes de découvrir les enjeux de la Défense Nationale, de renforcer le lien armée-Nation et de mieux comprendre le rôle de citoyen.

JDC : ce qui attend les jeunes lors de cette journée

La JDC est une journée riche en apprentissages et en échanges. Depuis le mois de septembre 2024, elle se déroule en demi-journée, généralement de manière suivante :

- Accueil des jeunes convoqués et formalités administratives
- Evaluation des acquis fondamentaux de la langue française
- Présentation des enjeux de la Défense Nationale
- Remise des certificats de participation.

Cette journée est l'occasion pour les jeunes de mieux comprendre leur rôle de citoyen et de découvrir les différents métiers de la défense.

N'hésitez pas à consulter pour plus d'informations, le site officiel : majdc.fr

Pour aider et accompagner les jeunes dans cette démarche vous pouvez consulter ce tutoriel vidéo clair et concis : « faire son recensement citoyen obligatoire ».

Ce guide explique simplement les différentes étapes du recensement et répond aux questions les plus fréquentes.



Départs à la retraite et nouvelles arrivées



De gauche à droite : Yolande KUTT, Brigitte BUHR, Virginie RINN et Laetitia KESTER

Brigitte BUHR a rejoint l'équipe technique le 1^{er} septembre 2008, au poste d'agent d'entretien des bâtiments communaux, à raison de 17H30 par semaine, suivi d'une durée de travail de 28H hebdomadaire depuis le 1^{er} décembre 2012. Voici qu'après plus de 16 années de bons et loyaux services, Brigitte a fait valoir son droit de départ à la retraite au 1^{er} décembre 2024.

Son binôme, Yolande KUTT a été recrutée le 1^{er} janvier 2011 et nous a quittés pour prendre sa retraite le 1^{er} novembre dernier, soit plus de 13 années au service d'entretien de l'ensemble des bâtiments communaux de la ville (écoles, salle du Landgraben, office de tourisme, bureaux et salles de réunion de la mairie, local des aînés, atelier technique, synagogue...).

Nous les remercions très sincèrement pour leur rigueur dans cette tâche, plus qu'appréciée par tous les utilisateurs ainsi que les collaborateurs, nous offrant ainsi quotidiennement un bel environnement de travail. Nous soulignons aussi leur ponctualité, présence et sourire lors des nombreuses fêtes et cérémonies, parfois en soirée, dimanches et jours fériés.

Le 3 décembre dernier, entourées de leurs familles, de membres du Conseil Municipal, des collègues actifs et retraités, nous avons eu l'occasion de leur souhaiter une merveilleuse retraite, remplie de toutes les joies du quotidien. Bon vent pour cette nouvelle étape de leur vie.

La relève est assurée, de nouveaux visages qui ne doivent pas vous être inconnus

Ainsi, Virginie RINN a été recrutée le 1^{er} août dernier et a rejoint l'équipe des agents techniques d'entretien des bâtiments communaux. Maman de deux jeunes enfants, elle est originaire et domiciliée à Bergheim. Elle a travaillé durant plus de 13 années dans un service d'aide à domicile.

Laetitia KESTER, nous a rejoint le 1^{er} octobre dernier, forte de son expérience et de son ancienneté dans ce domaine. Originaire et domiciliée à Bergheim, elle est la maman de deux grands enfants et participe activement au sein d'associations locales.

Nous leur souhaitons la bienvenue et de pleines satisfactions dans leur nouvelle fonction au sein de notre collectivité.

Mutation de l'agent de police et nouvelle arrivée

Benjamin BUHOT, gardien-brigadier de la police pluri-communale de Bergheim, Rorschwihr et Saint-Hippolyte, arrivé le 1^{er} juillet 2022, a été muté le 15 octobre dernier pour intégrer une équipe de terrain au sein de la police municipale de la Ville de Colmar et se rapprocher géographiquement de son domicile.

Le relais est assuré par Jimmy HARDY, gardien-brigadier titulaire, issu de la police municipale de Saint-Louis, avec une expérience de plus de 4 ans en tant que gendarme adjoint volontaire et de plus de 3 ans dans cette fonction. Originaire de l'Eure-et-Loir, il s'est installé avec sa famille en Alsace en 2023, région chère à son cœur. Il intégrera ainsi notre service de police pluri-communale début janvier 2025.



« En chemin les frangines » retrace le périple de 3 sœurs dont la famille est originaire de Bergheim.

IntraMuros

L'essentiel est près de chez vous.

LA COMMUNE DE BERGHEIM ET LA COMCOM DU PAYS DE RIBEAUVILLÉ VOUS PRÉSENTENT L'APPLICATION INTRAMUROS !

Grâce à « IntraMuros », retrouvez toutes les informations essentielles de la commune de Bergheim et des services intercommunaux, mais également les actualités, l'agenda des événements de tous les acteurs locaux du territoire du Pays de Ribeauvillé et des alentours.

Découvrez ou redécouvrez les lieux insolites à visiter qui se cachent à côté de chez vous ou dans les communes voisines.

Recevez les alertes importantes par notification et restez au courant de toutes les manifestations sur votre territoire !

TÉLÉCHARGEZ-LA DÈS MAINTENANT !

TÉLÉCHARGEMENT GRATUIT !

Cliquez sur l'icône de téléchargement d'applications de votre smartphone.

Play Store (Android)
 Apple Store (iPhone)

Tapez « IntraMuros » dans la barre de recherche puis téléchargez l'application.

Une fois téléchargée, ouvrez l'application « IntraMuros » et sélectionnez la commune de « Thannenkirch ».

Vous pouvez maintenant naviguer dans les différents onglets !

www.cc-ribeauville.fr



**Ils en ont rêvé,
nous l'avons réalisé !**

Notre 1^{er} Conseil Municipal des Jeunes avait formulé le vœu de créer une pumptrack, une piste à bosses où l'objectif est de se lancer puis d'avancer en effectuant des mouvements de pompe avec tout le corps sans pédaler. Afin de confirmer ce choix, nous avons testé plusieurs pistes. Ces visites ont été complétées par un sondage sur la page Facebook Bergheim's News le tout avec la conseillère déléguée au CMJ Rosalie STAEHLY-GOMES.

Le Conseil Municipal ayant approuvé ce choix ainsi que son financement à l'unanimité, nous sommes lancés dans l'aventure. Le choix des intervenants s'est porté vers le maître d'œuvre CAD, MM. LAVINA de Ribeauvillé, le cabinet de géomètres J. ADOR de Colmar, un conseiller technique en la personne de M. Luc BEDEZ de la société Go Loisirs, accompagné pour les essais, préalablement à la mise en enrobé de la piste, des membres de l'Entente Cycliste de Colmar et l'entreprise GIAMBERINI & GUY de Turckheim, et plus particulièrement le chef de projet Bruno GORISSE, pour les travaux.



Cette opération, d'un montant total de 87 363 € TTC, a été financée par le FEADER et la Région Grand Est à hauteur de 70 % de la dépense subventionnable HT et par l'Etat avec la récupération d'une partie de la TVA à hauteur de 16.404 % du TTC, ce qui laisse à la commune le soin de financer un peu plus de 25 % de cette réalisation.

C'est une réussite et c'est probablement la pumptrack la plus ombragée de France, avec un espace contraint mais bien exploité. L'objectif était dès le départ de préserver le plus d'arbres possible.

La commune s'engage également dans plusieurs cycles de formation dans l'action Savoir Rouler À Vélo, avec Fabien GILSON, en tant qu'animateur sportif, auprès des enfants de l'école élémentaire. Cette activité est subventionnée à hauteur de 50 % par la Région Grand Est, au titre du dispositif GENERATION VELO, en ce qui concerne les frais d'intervention de l'animateur. Le matériel pédagogique nécessaire au bon déroulement de cette action est acquis avec la participation financière de la CeA, au titre du Fonds de Solidarité Territoriale.

Inaugurée le 14 septembre dernier, cette réalisation vient clore pour le moment, un cycle d'aménagements de l'espace public à destination des jeunes et des sportifs. Il faut citer la réalisation du City Park et de l'aire de fitness près de l'école, la rénovation totale de l'aire de jeux des remparts (le CMJ a également participé à la conception), ainsi que la mise en place de modules de jeux rue des Celtes et square des Francs.



Un engagement grandissant pour cette 4^{ème} édition du CMJ !

Nos jeunes conseillers du CMJ 2024/2025 ont été élus le 17 octobre 2024 après une campagne électorale active avec pas moins de 14 candidats en lice, autant vous dire que l'engouement fut grand et la concurrence rude pour seulement 6 sièges disponibles. Les nouveaux élus, élèves de CM1 sont : DURET Maxence, FRANÇOIS Augustin, GOMES Liliana, HUGG STOCK Mathéo, THOMAS Roxanne et WOLFF Louisa. Félicitations à nos nouveaux élus ! C'est le 6 novembre 2024 à 14H30 qu'a eu lieu la séance d'installation de la 4^{ème} édition du CMJ. Vous avez eu le plaisir de les rencontrer lors des diverses manifestations courant novembre, ils sont reconnaissables grâce à leur cocarde qu'ils portent fièrement. Nous espérons que cette cuvée soit aussi prestigieuse que les précédentes. Bon mandat à nos jeunes !

Rosalie STAEHLY-GOMES
Conseillère municipale

De gauche à droite : Lucas NOLETTA, Maxence DURET, Mathias BIHL, Chloé TAGLANG, Roxanne THOMAS, Augustin FRANÇOIS, Louisa WOLFF, Ana-Julia GOMES, Liliana GOMES.
Manquant : Léon WAGNER et Elsa BELON.



Instinc'tif

Coiffure homme, femme
et enfant



CREPIN Coralie
5 rue Porte Neuve
68750 BERGHEIM
Tél: 03.89.73.39.32

2024 : on continue avec les expositions, les concerts, les conférences... pour enrichir nos expériences

L'année écoulée a été marquée par une riche programmation culturelle au sein de notre ville. Des concerts, expositions, conférences ont été offerts pour favoriser la convivialité, les échanges et le voyage pour nos visiteurs.

Chaque événement a été un plaisir pour enrichir notre culture.

Au cours de l'année, notre synagogue a accueilli plusieurs concerts mettant en avant des artistes talentueux : l'Ensemble vocal Confluence(s) (chants des pays du Nord de l'Europe) et les Ländler Fans (hommage à Michel HAUSSER). Pour le concert Baroque en partenariat avec l'Association A Contrepoint, les musiciens ont interprété les passages les plus poétiques de la Bible de l'époque de Salomone ROSSI créant une atmosphère chaleureuse et festive. Les concerts nous ont non seulement divertis, mais ont également permis de découvrir des chants et mélodies de cultures différentes dans une salle comble.



Les expositions organisées de mai à septembre ont permis de mettre en lumière des artistes. STRESSER Nathalie & MARINO Corinne, DI SCALA Brigitte & HEITZ FAWER Brigitte, BECKER Claudia, MENGUS Brigitte et ses amis, JACOBI Jacques, nous ont permis de voir des œuvres d'art inspirées par leur histoire. Ces œuvres ont suscité notre admiration et notre réflexion. Ces expositions ont été l'occasion d'échanges enrichissants entre les artistes et les visiteurs.



En parallèle des concerts et expositions, il y a eu également des conférences : en juin, THIEBAUT Jean-Marc « C'est quoi ce tam tam ? L'histoire du rock en trente chansons » et PETER Armand « Les jardins ouvriers, jardins oubliés ou deux ares de bonheur » ainsi qu'au mois d'août KLEIN Marc-Henri et REGARD Fabienne sur les origines du Judaïsme et du Christianisme.

En juin, une nouvelle présentation de la mosaïque gallo-romaine découverte en 2006 sur le site de l'actuelle résidence de vacances Odalys a été mise en valeur en partenariat avec La Société d'Histoire de Bergheim et le Conseil Municipal.

En juillet, nous avons accueilli la compagnie « La Caravane des Illuminés avertis ». Elle avait dressé son camp sous les remparts de Bergheim pour son spectacle estival « Frakhen, une légende rhénane ».

Les journées du patrimoine en septembre ont permis de découvrir notre cité avec la visite libre de l'église et de la maison des sorcières.

D'autres animations ont été proposées, notamment par la bibliothécaire et ses bénévoles ou par le Comité des Fêtes, dont vous trouvez régulièrement les échos dans ce bulletin municipal, Infos Bergheim, sur la page Facebook de la ville Bergheim's news, sur IntraMuros ou sur le site de l'Office du Tourisme du Pays de Ribeauvillé & Riquewihr : www.ribeauville-riquewihr.com.

L'année culturelle s'achève avec les concerts donnés dans le cadre du Chemin des Crèches et du Marché de Noël organisés par le Comité des Fêtes.

Sidonie HALBOUT
Adjointe au maire



Via Habsbourg

Au mois de mars, l'assemblée générale Via Habsbourg s'est tenue à Thann. De nombreux membres de Suisse, de France, d'Allemagne, d'Autriche, de Hongrie et du Monténégro ont répondu à l'invitation pour décider ensemble du développement futur de l'itinéraire. A l'occasion du 700^{ème} anniversaire de l'union matrimoniale de 1324 entre Jeanne de Ferrette et Albert II de Habsbourg, un message de paix a été concrétisé par la réalisation d'une Mosaïque de la Paix et la plantation du jeune tilleul de Bergheim qui saura veiller sur elle. La plantation a eu lieu avec les écoliers de Thann qui sont venus en 2022 prélever des greffons. Ce geste est symbolique et marque le lien qui unit Bergheim et Thann avec les frères Frédéric et Albert de Habsbourg. Longue vie à ce greffon ! Notre tilleul a un petit frère à Thann !



Les lecteurs sont nombreux à venir profiter des collections mises à disposition (livres, magazines, DVD) mais également à participer aux animations.

Grâce à la présence des bénévoles qui entourent Cindy, le catalogue d'animations a pu se développer. En plus de « Brico-pages », rendez-vous mensuel très attendu et proposé par Anne-Sophie, Marc offre aux enfants une « pause lecture » et Marie-Laure J. ouvre ses séances d'histoire à tous les enfants de moins de 3 ans.

Depuis les vacances d'octobre, la bibliothèque propose également un temps parents enfants pour écouter des histoires grâce au lecteur Bookinou. Des histoires, associées aux livres, sont enregistrées sur le lecteur par Cindy et des bénévoles (ou téléchargées depuis l'application). Il suffit ensuite de s'installer dans le joli tipi avec le livre et le lecteur, et de profiter ! Les histoires seront régulièrement changées. Et d'autres pistes seront explorées pour faire connaître ce nouveau support.

Comme chaque année, le festival « Livres en scène » rythme l'automne des bibliothèques de la

Communauté de Communes. Pour la première fois cette année, la bibliothèque et la classe des CM1 de Mme Hoffmann ont créé un vrai partenariat sur le thème du festival « de l'arbre au livre ». Olympiades de la lecture, créations artistiques, visite de l'exposition « Comment fait-on un livre » à la bibliothèque, ateliers avec un auteur, rencontre avec l'illustrateur Jack KOCH... un mois intense ponctué de nombreux rendez-vous entre la bibliothèque et la classe, qui a abouti à une exposition des œuvres et activités lors de la journée du regroupement du festival le 28 septembre à Thannenkirch.

D'autres animations rythment l'année : arts créatifs, spectacles, conférences... Vous pouvez suivre toute l'actualité de la bibliothèque sur sa page Facebook : bibliothèque de Bergheim.

La bibliothèque et ses animations sont ouvertes à tous. Seul l'emprunt des documents à domicile nécessite une inscription annuelle, gratuite pour les jeunes et de 10€ pour les plus de 18 ans. Vous pourrez alors emprunter 10 livres, 3 magazines et 3 dvd pour 4 semaines.



Un grand merci à Marie-Josèphe, Anne-Sophie, Marc, Evelyne, Marie-Laure J. et Marie-Laure S., ainsi qu'aux autres bénévoles qui répondent présents en cas de besoin. Il est d'ailleurs possible de vous joindre à l'équipe si vous le souhaitez, que ce soit pour des animations ou pour des permanences d'accueil.

Horaires d'ouverture :

Mardi : 15 h 30 - 18 h
Mercredi : 8 h 30 - 12 h
& 13 h 30 - 18 h
Vendredi : 16 h - 18 h
Samedi : 8 h 30 - 12 h

Vous trouverez toutes

les actualités de la bibliothèque :
sur la page  bibliothèque de Bergheim, accessible même sans compte, et sur l'application  Intra-muros.



EAJE de Bergheim

L'Établissement d'Accueil du Jeune Enfant « Am Stram Gram », géré par la Communauté de Communes du Pays de Ribeauvillé, se trouve dans le bâtiment situé 3 rue de l'Église. Il est ouvert de 7h à 19h du lundi au vendredi. Il accueille une quarantaine d'enfants dont les familles habitent Bergheim et ses environs proches. L'encadrement des enfants est assuré par une équipe pluridisciplinaire de 10 professionnelles de la Petite Enfance.

Le projet pédagogique et le projet d'activités sont élaborés par l'équipe ; les thèmes choisis par les professionnelles proposent des activités de découverte de l'environnement proche de la structure, de l'éveil musical et de l'éveil à l'alsacien, ainsi que des temps d'échanges avec les familles. L'objectif est de favoriser l'éveil et l'exploration, l'autonomie et le langage, ainsi que la socialisation des enfants accueillis.

Les enfants profitent des espaces extérieurs de l'EAJE et du périscolaire situé au sous-sol, de promenades dans et autour du village ainsi que de la bibliothèque municipale. L'animatrice de la bibliothèque propose régulièrement un temps d'histoires et de découverte de livres à un petit groupe d'enfants dans les locaux de la structure ou de la bibliothèque. Les familles sont associées à certaines activités, comme le jardinage, la pâtisserie et pour l'encadrement des sorties, dont le chemin des crèches de Bergheim avant Noël.



Cet automne et comme chaque année, les enfants ont pu participer à une sortie vendanges proposée par la famille PLATZ dans une parcelle à proximité des remparts, ainsi qu'à une animation autour de la pomme proposée par Madame ROLLI dans les locaux EAJE.

Enfin, le prestataire repas de la Communauté de Communes du Pays de Ribeauvillé est l'entreprise « Pomme et Chou » qui livre les repas en liaison chaude à l'EAJE quotidiennement. Les repas de qualité sont cuisinés quotidiennement avec des produits frais, locaux, de saison et adaptés aux âges et régimes alimentaires des enfants.

Périscolaire

Le périscolaire « Les Copains d'abord » accueille cette année 57 enfants âgés de 3 à 11 ans pendant la pause méridienne, dans les locaux du centre sportif et culturel de Bergheim, situé au 17 route du Vin. Chaque soir, environ trente enfants sont accueillis au sein du périscolaire, situé au 3 rue de l'Église.

Pour l'année scolaire 2024-2025, l'équipe pédagogique, en collaboration avec les enfants, a souhaité mettre en avant un thème s'appuyant sur les valeurs promues par le projet éducatif et pédagogique : la solidarité, la simplicité et le partage. Pour illustrer ces principes, le thème de l'année sera : « Le livre sans fin... ».

L'équipe, attentionnée, motivée et dynamique, s'engage à animer harmonieusement la vie du groupe tout en offrant à chaque enfant l'attention individuelle qu'il mérite. Tout au long de l'année, diverses activités seront proposées (créatives, sportives, ludiques, culinaires, artistiques, théâtrales, danses...), en cohérence avec les objectifs pédagogiques suivants :

- Apprendre la sobriété et la patience,
- Se recentrer sur l'essentiel en redécouvrant des jeux simples et le plaisir de jouer librement,
- Apprendre à vivre en collectivité en respectant des règles et en favorisant l'entraide,
- Développer la compassion et la solidarité,
- Accompagner chaque enfant dans son cheminement pour devenir « un citoyen de demain ».

Chaque enfant sera accueilli et valorisé en tant qu'individu. L'équipe veillera à respecter le rythme, les besoins, les envies et les attentes de chacun, tout en encourageant l'autonomie des plus jeunes et en cultivant la bienveillance et le sens des responsabilités chez les plus grands.

Les dates à retenir :

Le spectacle de Noël
le vendredi 20 décembre 2024

Le spectacle de fin d'année
le vendredi 27 juin



Infos / contact :

Périscolaire « Les Copains d'abord »

☎ 03 68 89 00 26 - 06 80 82 37 31

✉ enfance.bergheim@paysderibeauville.fr

ÉCOLE DE BERGHEIM

Festival Livre en Scène

Les élèves de la classe de CM1 ont mis le livre dans tous ses états à travers divers ateliers durant tout le mois de septembre.

L'illustrateur Jack KOCH et l'auteur Pascal BOILLE sont intervenus dans la classe.

Les travaux des élèves ont été exposés lors de la fête du Livre à Thannenkirch le 28 septembre.

Mme HOFFMANN





Grasberg

organisées par Jean-Pierre ZEIGER, les balades estivales dans le Grasberg connaissent un beau succès tant auprès des touristes que du public local.

D'autres balades sont organisées par Claude WELSCHINGER sur le sentier des Demoiselles.

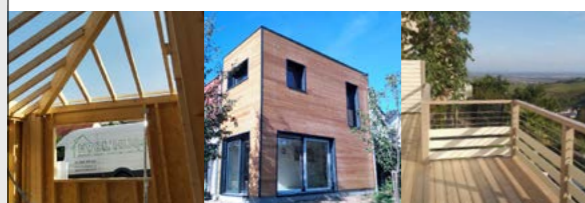

Maisons & extensions ossature bois (MOB),
Terrasses, Carports, Auvents, Abris de jardin, Palissades,
Isolations intérieures & extérieures en matériaux naturels,
Transformations de charpentes, Lucarnes,
Toutes constructions en structures bois ...



9 rue des artisans - 68750 BERGHEIM

contact@evolhuss.fr



03 67 30 08 90

Evol'Huss, contraction d'« évolution » et « huss » (« maison » en alsacien) est une entreprise spécialisée et certifiée dans la construction en structure bois sur-mesure.

Son objectif est de pouvoir répondre à toutes les demandes liées à des projets de construction, d'agrandissement, de rénovations ou toutes idées réalisables en bois !

Au-delà de la charpente traditionnelle, leur équipe se passionne pour tout ce qui touche à l'habitat naturel :

- constructions de maisons en structure bois
- aménagements intérieurs (création de planchers, de trémies, de mezzanines,...)
- aménagements extérieurs (terrasses, garages, carports, auvents, sas d'entrée,...)
- extensions structure bois (vérandas, création de lucarnes,...)
- rénovations (toitures, couverture, zinguerie, façades en bardage,...)
- isolations et habillages à base de matériaux naturels (bardages bois, isolants fibres de bois, de chanvre, de lin, de coton et ouate de cellulose,...)

Consultez-les pour réaliser des projets à votre image avec leurs conseils techniques et leur expertise : www.evolhuss.fr



La Saint-Michel des parachutistes

L'amicale des parachutistes de Colmar est présente chaque année à Bergheim afin de rendre hommage à leur saint patron, l'archange Michel, ainsi qu'à tous leurs camarades, morts au combat.

Dimanche 29 septembre, à l'appel du président Louis THUM, les parachutistes et les invités se sont rassemblés devant le monument aux morts. Les enfants du Conseil Municipal des Jeunes ont répondu présents à cette invitation, ce qui leur a permis de découvrir l'histoire liée aux combats de libération de la poche de Colmar, à la fin de la 2^{ème} guerre mondiale.

Cette touchante cérémonie s'est terminée par un moment convivial offert par la commune.



LEIBREICH S.A.R.L.

- ▶ terrassement
- ▶ aménagement extérieur
- ▶ pavage - clôture
- ▶ assainissement
- ▶ rénovation

- ▶ enrochement
- ▶ démolition
- ▶ location d'engins avec chauffeur



m.leibreich@live.fr

43 Faubourg Saint-Pierre 68750 BERGHEIM
06 74 33 87 68 - 03 89 73 78 12

Bergheim s'associe à Octobre rose

Dans le cadre de son adhésion à l'association des Communes touristiques du Haut-Koenigsbourg, la commune s'est associée à la Ligue contre le cancer afin de soutenir le dépistage du cancer du sein. La campagne Octobre rose essaime à travers tout le pays et Bergheim l'a soutenu à sa façon pendant tout le mois.

La 1^{ère} Montée Rose a eu lieu samedi 5 octobre. Près de 420 personnes ont rejoint le Haut-Koenigsbourg à pied en partant de 6 villages, dont Bergheim. Le président François MULLER et les communes associées ont remis un chèque de 4 000 € à la Ligue représentant le montant des inscriptions. Une première qui sera probablement reconduite au vu du succès rencontré.

Les couturières de l'association Au fil de Bariga et la menuiserie BURGER ont conçu de très belles décorations sur le thème d'Octobre rose pour la commune. De même, les platanes de la Grand'rue et l'intérieur de la Porte Haute ont changé de couleur grâce à la mise en place de filtres.



Garder la forme et le rythme

Les jeudis matin de 9h30 à 10h30, Charlotte KNICHEL, Marie-Claude BERINGER et Denise STEFFAN animent la gym senior au Centre Sportif et Culturel sous l'égide d'Amaëlles. Si Marie-Claude s'occupe plus volontiers de l'échauffement, Charlotte se charge des exercices et des chorégraphies qu'elle crée elle-même.

Elle prend un réel plaisir à ce nouveau défi et se forme régulièrement à l'animation. Ce qui englobe le maintien ou l'amélioration de la mobilité, de la souplesse et de la respiration. Il est très important d'être à l'écoute des gens, de respecter leur capacité, de corriger les postures... Visiblement les participants lui rendent bien, au point où Charlotte a ouvert deux séances supplémentaires, les mardis de 16h à 17h puis de 17h15 à 18h15.

Le coût de l'adhésion est de 25€ de cotisation annuelle (assurance), et 75€ de participation aux cours, donc un total de 100€ pour l'année. Pour toute inscription, s'adresser à Isabelle HABOLD, de l'association Amaëlles qui gère l'organisation.

Isabelle HABOLD
 ☎ 07.85.28.42.11
 ✉ ihabold@apa.asso.fr

Judo Club

Le Judo Club Kodokan de Bergheim a été créé le 11 juin 1996. Et c'est en 2010, que les Clubs de Judo de Bergheim et de Ribeauvillé fusionnent pour devenir : Judo Club Kodokan Entente Ribeauvillé-Bergheim. Avec 2 infrastructures, le dojo de Bergheim (rue Landgraben) et celui de Ribeauvillé (complexe sportif de Coubertin).

Durant toutes ces années, le Club a accueilli de nombreux licenciés (50 en 2024) et a formé 7 ceintures noires. Les cours de judo commencent dès l'âge de 5 ans et un cours de Jujitsu/Self Défense (pour les adolescents et adultes) complète les activités du Club.

Le mercredi au dojo de Bergheim

> 14h – 15h judo 5-7 ans
> 15h15 – 16h45 judo 8-10 ans
> 17h – 18h30 judo 11-15 ans
> 19h30 – 21h Jujitsu / Self Défense (adolescents et adultes)



Le vendredi au dojo de Ribeauvillé
19h30 – 21h judo adolescents et adultes (actuellement pas de cours car pas de professeur)

Tout au long de l'année, le Judo Club participe à des tournois (Labaroche, Munster...) et des compétitions du district, notamment pour les plus jeunes.

Le Judo Club avec ses adhérents(es) et ses bénévoles s'investit également dans diverses manifestations au sein des deux communes, comme

le SlowUp, la Fête du Sport et le Marché de Noël. Chaque fin de saison est célébrée par la remise des ceintures et d'un goûter pour les enfants, permettant ainsi de récompenser leur travail.

N'hésitez pas à pousser la porte de notre Dojo et venez participer à un cours d'essai pour tout simplement découvrir ce bel art martial.

Contact :

✉ pechot.david@orange.fr

Association Solid'Ailes : une épicerie participative et solidaire

Animés par des valeurs d'humanité et de solidarité, des amis, principalement de Bergheim et alentours, ont créé cette association sans but lucratif, le 18 août dernier.

L'idée est de promouvoir l'économie sociale, qui place en son centre les individus et le fonctionnement démocratique, et où le profit n'est pas une finalité.

Concrètement, il s'agit d'une épicerie participative, située dans un petit local privé, au 23 Grand'rue à Bergheim, au coeur du centre historique, et destinée à ses adhérents, qui en assument le fonctionnement et la gestion; il s'agit pour eux d'un engagement responsable et volontaire.

Cette épicerie s'approvisionne actuellement auprès d'une plate-forme éthique et essentiellement bio et est en cours de négociations avec des petits producteurs locaux : maraîchers, fermes (produits laitiers et bovins), torréfacteur, boulanger bio, meunier, apiculteur, pour le moment.

La vente des produits se fait auprès des adhérents, lesquels, s'ils habitent à moins de vingt kilomètres, s'engagent à fournir trois heures par mois de leur temps pour contribuer au fonctionnement de l'épicerie, notamment la tenue d'une permanence.

Cette dernière sera assurée par l'ensemble des membres selon un planning établi, au profit des seuls adhérents. Dans un premier temps, cela concernera deux demi-journées par semaine, les vendredi après-midi et dimanche matin à partir de janvier 2025, les achats se feront sur place ou sous forme de paniers préparés à l'avance suivant les commandes et les disponibilités.

Il est aussi envisagé de créer des ateliers de partages de compétences, dans des domaines variés tels que la couture, le petit bricolage, la création florale, le bouturage...



Enfin, pour les fêtes de fin d'année, Solid'Ailes participera au chemin des crèches, et propose à tous de venir découvrir le concept et éventuellement adhérer à l'association, à l'occasion de moments de rencontres organisés sur place, avec petite buvette (vin chaud notamment) et petite restauration (burgers, crêpes et galettes bretonnes) du 22/11/2024 au 10/01/2025.

Un site internet et une page Facebook sont dédiés à l'association et fourniront toutes les informations utiles à ce sujet notamment.

www.solidailles.fr

✉ contact@solidailles.fr

Facebook [Épicerie Solid'Ailes](#)





Une harmonie de couleurs pour Folie'Flore

Malgré la défection de nombreuses communes, Bergheim tient bon et a proposé un jardin éphémère, sur le thème de l'aménagement paysager et de l'eau, d'une qualité exceptionnelle à l'exposition des Journées d'Octobre de Mulhouse. Le jardin est dessiné par Sven WITTENMAN, responsable des espaces verts de la commune, mais c'est toute l'équipe qui s'y colle pendant les quelques jours destinés à la mise en place. Le budget est minime, quelques décorations prêtées par des associations de Ribeauvillé, des silhouettes découpées par la menuiserie BURGER, des plantes vivaces et fleuries, qui toutes seront réemployées dans les espaces verts de la ville, c'est le professionnalisme et le goût du travail bien fait qui a fait la différence. Bravo à nos agents !



REPROLAND
copieurs & solutions

GAGNEZ DU TEMPS EN GÉRANT
AU MIEUX VOS DOCUMENTS !

- Copieurs & Imprimantes
- GED & Dématérialisation
- Ecrans tactiles interactifs

www.reproland.fr
contact@reproland.fr • 03.88.20.94.38

Palmarès maisons fleuries

Catégorie maison avec balcon ou terrasse

1^{er} prix
FRITSCH Jean-Denis
STADLER Roger

2^{ème} prix
HUMBRECHT Pierre
MARTINET Jacques
RINN Eric



Catégorie façade fleurie

1^{er} prix
FULWEBER Lucienne
MICLOT Maurice
NIEBEL Gérard
POURRE Gilbert

2^{ème} prix
HEGUENAUER Gauthier
HUMBRECHT Charles
MALASSE Bernard
QUIRIN Jean-Louis

Catégorie maison avec jardin

1^{er} prix
BUCKEL Jean-Claude
GENG Viviane & Chantal

2^{ème} prix
BLEGER Bruno
MULLER François

Catégorie commerce & hébergement

1^{er} prix
GROELL Jean-Noël
& HAAS Sandra
HEGUENAUER Robert
LEHMANN Hervé
STAEHLY Maurice

2^{ème} prix
STAEHLY GOMES Dario
WEYER Suzanne

Catégorie collectifs

1^{er} prix
FINDELI Franck
HAAG René

2^{ème} prix
GEISMAR Jean-Claude
MEIGNAN Thierry
SCHMITT Sophie

Potagers fleuris

1^{er} prix
BOHN Jean Jacques
WAGNER Micheline

2^{ème} prix
VONAU Jean-Marc &
CHAMPENOIS Véronique

Aménagement paysager

1^{er} prix
KURTYKA Bernard

2^{ème} prix
PRUD'HOMME Arnaud &
WINDHOLTZ Laura





**Syndicat des Eaux
et de l'Assainissement
Alsace-Moselle**

Le choix de conforter une gestion publique, locale, performante et durable de l'Eau et de l'Assainissement

Depuis le 1^{er} janvier 2024, la commune de Bergheim a décidé d'adhérer au SDEA pour la gestion de la distribution d'Eau Potable et des réseaux d'Assainissement.

Le SDEA gère également depuis le 1^{er} janvier 2024 la station d'épuration intercommunale de Bergheim suite à l'adhésion du Syndicat Intercommunal d'Assainissement de Bergheim, Saint-Hippolyte et Environs.

Quelles évolutions pour 2025 ?

Vos élus restent au cœur de la décision

Comme en 2024, vos élus ont fait le choix de maintenir une stabilité budgétaire pour les parts communales en 2025 (eau et assainissement), tout en validant un programme de travaux permettant de faire face aux défis de demain.

De son côté, la part intercommunale, finançant le fonctionnement de la station d'épuration intercommunale ainsi que l'entretien des réseaux de transport, augmentera de 10 cts/m³, passant ainsi de 1.35 à 1.45 € HT/m³.

Une facture unique Eau et Assainissement

Votre facture d'eau et assainissement est émise dans son intégralité par le SDEA depuis le 01.01.2024.

Lors de la bascule de la facturation du 2nd semestre 2023 entre la Ville de Bergheim et le SDEA, un doublement de la facturation de la part fixe sur 15 jours a été relevé, engendrant un surcoût moyen de ~ 2 € TTC par foyer. Ce point a fait l'objet d'un avoir sur la facture sur 2nd semestre 2024.

Un nouveau guichet à proximité

Depuis le 14 octobre 2024, le SDEA intervient depuis sa nouvelle antenne de SIGOLSHEIM, Commune de Kaysersberg-Vignoble. Ce nouveau guichet de proximité vous accueille les mardis et jeudis (8h30-12h et 13h-16h30), 11 rue Saint-Jacques à Sigolsheim.

Pour conforter la proximité des interventions et du service, le SDEA vous accueille également sur l'antenne de SELESTAT, 10 rue de la Manufacture. (8h-12h et 13h30-16h45 du lundi au vendredi).

En parallèle, le SDEA met à votre disposition son accueil téléphonique dédié, disponible du lundi au vendredi de 7h30 à 17h30.

3 numéros locaux directs à noter :

Facturation/Abonnement : ☎ 03.88.19.29.99

Service Technique : ☎ 03.88.19.29.50

Urgences 24/24 / 7j/7 : ☎ 03.88.19.97.09

Un espace en ligne sécurisé

Vous pouvez effectuer l'ensemble de vos démarches en ligne sur le site Internet www.sdea.fr, où vous trouverez également des conseils pratiques pour maîtriser votre consommation ainsi que les documents de référence.

Le SDEA, acteur local de référence du cycle de l'eau, c'est en 2024 :

- **80 ans** au service de l'intérêt général
- **744 communes** membres
- **1 080 000 habitants** desservis
- **740 salariés** à votre service
- **3 départements**
- **5 centres**
- **7 antennes** de proximité

CLIMANOÉ
chauffage climatisation
ventilation sanitaire
installation entretien POMPE à CHALEUR
climanoe@gmail.com - 06 89 27 42 17

Restaurer votre maison ancienne Dispositifs de soutien financier pour accompagner vos projets de restauration



La Collectivité européenne d'Alsace ainsi que votre Ville s'engagent à soutenir vos projets de restauration de maisons anciennes (construction avant 1948) grâce au Fonds de Sauvegarde de la Maison Alsacienne et du Bâti Traditionnel.

Quels travaux éligibles ?

Sont éligibles les travaux extérieurs, essentiellement de structure et de clos-couvert, c'est-à-dire : charpente, couverture, menuiseries (portes, fenêtres, volets) et façades (reprise des enduits, de la maçonnerie, restauration des colombages).

Ces travaux doivent être réalisés dans les règles de l'art avec des matériaux traditionnels dans le respect des techniques du bâti ancien, soumis préalablement à autorisation.

Toute structure ou projet à vocation économique (gîtes, meublés de tourisme, chambres d'hôtes, commerces...) n'est pas éligible au Fonds de Sauvegarde.

Quelles participations financières ?

- Subvention de la CeA : le taux s'élève à 20 % des travaux éligibles avec un plafond de travaux maximum de 150 000 € (HT pour le public, TTC pour les particuliers), soit 30 000 €.
- Subvention de la Ville : le taux s'élève à 12 % du montant de la subvention accordée par la CeA, soit 3 600 € maximum.

Nota : La décision du Conseil Municipal n° 5 du 27/04/2011 portant sur la décision de subventionner les travaux effectués sur des maisons de plus de 100 ans situées dans le périmètre intra-muros est ainsi abrogée.



Où se renseigner et déposer une demande de subvention ?

Vous pouvez contacter les services de la CeA :

Contact : Sophie SCHLICHTER - ✉ patrimoine.culturel@alsace.eu - ☎ 03 88 76 60 24

www.alsace.eu/aides-et-services/culture-et-patrimoine/aides-a-valorisation-patrimoine

Ou contacter le service de l'Urbanisme de la commune :

Contact : Marielle SCHMITT - ☎ 03 89 73 63 01

SABLES, GRANULATS NATURELS ET RECYCLÉS, BÉTON PRÊT À L'EMPLOI
www.leonhart.fr

LMFER
Artisan métallier Bergheim
06 89 50 07 35 - lmfer@outlook.com
RÉALISATION - RÉNOVATION - RÉPARATION



10 ans déjà !

L'EHPAD les Fraxinelles qui a fêté ses 10 ans d'ouverture n'a pas pris une ride, bien au contraire !

L'établissement de 120 lits sous la direction de Corinne LOUIS s'est engagé dans des travaux de transformation afin de pouvoir répondre aux demandes croissantes d'admissions de personnes souffrant de la maladie d'Alzheimer et troubles apparentés.

Deux unités d'hébergement classique se sont transformées en unités de vie protégée, avec création d'espaces de vie communs, salles à manger, cuisines thérapeutiques, salons. Si bien qu'aujourd'hui, l'EHPAD compte 42 chambres d'UVP et 78 chambres d'EHPAD.

De l'extérieur du bâtiment, les travaux sont à peine visibles.

L'ARS et la Collectivité européenne d'Alsace ont donné leur agrément au printemps dernier, ainsi que la commission de sécurité. L'établissement fonctionne donc avec 3 unités de vie protégée de 14 lits chacune.

Une première dans le secteur, qui fait la fierté de la Direction.

« Il était important pour moi de répondre aux besoins des familles, 58 millions de personnes vivent avec une maladie d'Alzheimer et maladies apparentées dans le monde en 2019 et 139 millions le seront à l'horizon 2050. Il est urgent d'agir. » affirme Corinne LOUIS.

Demande d'admission

L'établissement affiche toujours complet, les demandes d'admission sont à adresser sur la plateforme « VIA TRAJECTOIRE », où l'intéressé avec l'aide de sa famille et de son médecin complètera un dossier en ligne.

Guide d'admission

Toujours à cœur d'accompagner les familles dans cette étape importante qu'est le placement en institution, l'établissement a élaboré un guide d'admission, qui regroupe dans un livret toutes les informations aussi bien sur la prise en charge, les services proposés, les tarifs... Celui-ci est distribué aux familles lors de leur prise de contact.

Infos / contact : EHPAD Les Fraxinelles
21 rue des Fraxinelles - 68750 BERGHEIM
☎ 03 89 73 63 39
✉ administration@ehpad-bergheim.fr
www.ehpad-bergheim.fr
📘 www.facebook.com/ehpadfraxinelles/

L'actualité du Corps

Lors de l'année écoulée, les sapeurs-pompiers de Bergheim ont été appelés à intervenir plus de 60 fois pour différents types d'interventions : feux, accidents de circulation, prompts secours, chutes d'objets divers, nids de guêpes et autres...

Par ailleurs, l'Amicale des sapeurs-pompiers a organisé la traditionnelle bourse de jouets et de trains miniatures fin janvier 2024, et le bal du 14 Juillet.

Être sapeur-pompier volontaire, c'est assurer les interventions qui nous sont confiées, entre autres porter secours à nos concitoyens. Cela nécessite une présence importante ainsi qu'un investissement quotidien et constant en parallèle de la vie professionnelle et familiale. Je tiens à remercier l'ensemble du personnel actif, vétérans et Jeunes Sapeurs-Pompiers du Corps des sapeurs-pompiers de Bergheim pour le temps qu'ils consacrent à cette cause.

Lors de la cérémonie de la Sainte Barbe 2024 du samedi 14 décembre, plusieurs sapeurs-pompiers se sont vus mettre à l'honneur.

Le sapeur 1^{er} classe Adrien FROEHLICH et le Caporal Charles KLEINLOGEL se sont vus remettre la médaille de Bronze des sapeurs-pompiers pour plus de 10 années de service actif.

L'adjudant Thomas STADLER s'est vu remettre la médaille d'argent des sapeurs-pompiers pour plus de 20 années de service actif.

Une journée "Prévention et gestes qui sauvent" sera organisée le 22 mars prochain, sur inscription, au centre de première intervention de Bergheim, comportant plusieurs ateliers.

DEISS FRÈRES 50 ANS 1975-2025

Lieu-dit Hexenplatz - 68750 Bergheim

Maçonnerie générale • Crépissage
Isolation extérieure (mur et toiture)
Charpente • Couverture • Zinguerie

06 83 63 82 57

entreprise.deiss@gmail.com





Pour toute personne souhaitant intégrer le corps, veuillez vous adresser au Chef de Corps, le Lieutenant Nicolas THIRIAN (coordonnées : page adresses utiles ou dans le registre des associations).

Vous trouverez toutes les infos complémentaires et les actualités du Corps et de l'Amicale sur la page Facebook.

Le Chef de Corps, Ltn Nicolas THIRIAN

Suivez l'actualité sur la page
📘 Sapeurs-pompiers de Bergheim

Le Don de sang ; un acte de solidarité...

Le don de sang est un acte essentiel qui sauve des vies. Chaque jour, des milliers de personnes ont besoin de transfusions sanguines pour diverses raisons, que ce soit à la suite d'accidents, de maladies ou d'interventions chirurgicales. Voici quelques points qui soulignent l'importance de ce geste.

Un seul don de sang peut sauver jusqu'à trois vies. En donnant, vous contribuez directement à la santé et au bien-être de ceux qui en ont besoin. Les hôpitaux ont besoin de sang en permanence. Les accidents, les opérations et les traitements médicaux nécessitent un approvisionnement régulier. Votre don peut faire une réelle différence.

Donner son sang est un acte de solidarité. Cela montre que nous prenons soin les uns des autres et que nous sommes prêts à aider ceux qui traversent des moments difficiles. Le processus de don de sang est simple, rapide et sûr. Il ne prend que quelques minutes, mais son impact peut durer toute une vie. En devenant donneur, vous sensibilisez votre entourage à l'importance du don de sang. Vous pouvez encourager vos amis et votre famille à faire de même.

En somme, donner son sang est un acte généreux et altruiste qui a un impact significatif sur la vie des autres. Si vous êtes en bonne santé et éligible, envisagez de faire un don. Chaque goutte compte !

L'association des Donneurs de sang de Bergheim/Thannenkirch organise, sous l'égide de l'EFS (Etablissement Français du sang), cinq collectes par an. Une équipe de bénévoles se monopolise pour vous accueillir, et vous servir une collation. Les produits servis lors des collations sont d'ailleurs généralement issus des commerces locaux.

La dernière collecte de 2024 a eu lieu le 19 décembre mais notez les dates pour 2025 :

- Jeudi 13 février
- Jeudi 17 avril
- Jeudi 10 juillet
- Mardi 21 octobre
- Mardi 16 décembre

Si vous ne pouvez donner votre sang pour une raison quelconque une option supplémentaire s'offre à vous : le don de plasma.

Pour ce dernier contacter directement l'EFS de Colmar :
6 rue du Hohnack - 68000 Colmar - ☎ 0 800 10 99 00

MERCI

Le 22 octobre 2024
à Bergheim
vous étiez **64** à venir
donner votre sang,
dont **3** pour la 1^{ère} fois !

Le saviez-vous ?

3, c'est le nombre de vies sauvées grâce à votre don. Et oui... lorsque vous donnez votre sang, tous les composants sanguins sont prélevés en même temps : globules rouges, plasma et plaquettes. Le patient, lui, ne reçoit jamais la totalité de la poche prélevée lors du don, mais uniquement les composants qui lui sont nécessaires.

Grâce à vous et votre générosité, l'EFS transforme chaque jour vos dons en vies.

Il est très important de donner régulièrement son sang, car les produits sanguins ont une durée de vie limitée :

- Plaquettes : 7 jours
- Globules rouges : 42 jours
- Plasma : 1 à 3 ans

Les autres types de don

Il est également possible de donner uniquement son plasma ou ses plaquettes grâce au don par aphérèse. Cette technique, indispensable pour répondre aux besoins, permet de prélever un seul composant sanguin : plasma ou plaquettes, en quantité plus importante que lors d'un don de sang traditionnel. Ces dons s'effectuent uniquement en maisons du don et sur RDV.

10 000 dons nécessaires chaque jour en France,

dont 1 500 en Grand Est.

1 000 000 de malades soignés chaque année.

Claire Lorentz-Augier, Les histoires ont le pouvoir de changer le monde



Depuis quelques mois, Bergheim compte une biographe : Claire Lorentz-Augier recueille, en effet, les récits – familiaux, d'entreprises ou de collectivités – pour en faire de beaux livres au sein de son entreprise La ligne claire – Manufacture d'histoires.

Chaque année, La ligne claire supervise la création d'une quinzaine de biographies d'anonymes ou de personnes plus connues. Claire a ainsi eu la chance d'interviewer de nombreux écrivains, des dirigeants d'entreprises, des femmes et hommes politiques, des artistes et des militaires. Elle réalise actuellement la biographie de Martial DESCHASEAUX, premier enfant greffé du foie en 1981 (une première mondiale).

Sur la base de plusieurs heures d'entretiens, les ouvrages de La ligne claire sont rédigés, chapitrés, puis mis en page par un graphiste spécialisé dans l'édition de livres d'art. L'objectif : créer des livres 100% sur mesure pour transmettre aux générations futures de précieux savoir-faire et partager d'expériences.

Depuis 2024, par le biais de sa formation de biographe en ligne, Claire a également formé plus de soixante « écrivains de l'ombre », ce qui lui a permis d'étoffer l'équipe de La ligne claire en déléguant certains projets.

Sensible aux enjeux écologiques, Claire est persuadée que les histoires ont le pouvoir de changer le monde en agissant sur nos imaginaires. Elle réoriente actuellement son activité vers les récits de personnalités et d'entrepreneurs engagés, notamment dans le domaine de l'environnement et de la justice sociale pour montrer qu'il existe d'autres voies / voix !

En savoir plus :
www.laligneclaire-biographies.com



UR IL CO, urostomie, iléostomie, colostomie

Cette association regroupe toutes celles et ceux qui vivent comme on dit... « avec une poche ». Bien souvent encore, ce sujet se cache et les malades se trouvent isolés ne sachant pas trop à qui s'adresser pour des problèmes de matériel mais aussi pour des réconforts dont ils ont souvent besoin.

C'est pourquoi je vous sollicite pour nous aider à nous faire connaître et à diffuser notre but. URILCO se développe dans de nombreux départements, notamment le Haut-Rhin, et surtout pour soutenir les malades, leurs proches, leurs accompagnants.

Où me joindre ?

Marie Antoinette HERMANN
Association URILCO ALSACE
Section Haut-Rhin
13 rue de la Seine - 68200 MULHOUSE
☎ 06 45 17 86 48 -
✉ m.antoINETTE.herrmann@gmail.com

A votre disposition, la qualité d'un travail soigné !

VINITEC ALSACE SAS

CHAMPAGNISATION

- Mise en bouteilles et dégorgeement Crémant
- Toute sa gamme de remueurs simples ou automatiques

Zone Artisanale du Muehlbach
68750 BERGHEIM

☎ 03 89 73 33 40
☎ 03 89 73 33 32
✉ vintec.alsace@orange.fr

RÉPERTOIRE DES ASSOCIATIONS

Accordéon club – Accordéon adultes et enfants
DUBREUIL Thiéry – Président
☎06.73.37.39.83 - ✉ecoledemusique67@orange.fr

Amicale de la classe 1958
GIULIANO Léonard – Président
☎07.84.97.34.19 - ✉leonard.giuliano@orange.fr

Amicale des Donneurs de Sang
Organisation des collectes de sang
LISCHETTI Georges – Président
☎06.08.01.52.88 - ✉georges.lischetti@gmail.com

Amicale des Sapeurs-Pompiers
CASERNE DES POMPIERS : 4a rue des Remparts nord
MULL Hervé – Président - ☎06.70.83.75.40
✉amicale.sp.bergheim@gmail.com

Amaelles animations
HABOLD Isabelle – Assistante animations Nord
☎07.85.28.42.11 - ✉ihabold@apa.asso.fr
www.amaelles.org/services/animations-seniors
GYM ÉVOLUTIVE (pour seniors)
KELLERKNECHT Jean-Louis : Animateur
☎03.89.73.74.92 - ✉jl.keller@yahoo.fr et
KNICHEL Charlotte : Animatrice
☎06.06.66.59.12 - ✉charlotte.knichel@gmail.com
STEFFAN Denise : Animatrice
☎06.80.85.00.54 - ✉denise.steffan@wanadoo.fr
COURS D'ANGLAIS (thème voyage et tourisme)
BACHSCHMIDT Patrick : Animateur - ☎03.89.20.17.17

A.P.P. – Pratique de la pêche
WEIBEL Richard – Président et Responsable location
☎06.16.90.65.95 - ✉richardnathalie68@gmail.com

Arc-en-ciel – Atelier de peintres amateurs
BERINGER Marie-Claude – Présidente
☎03.89.73.69.83 - ✉mc.beringer@orange.fr

Association des parents d'élèves de l'école des Remparts
THOMAS Cindie – Présidente - ☎06.79.64.04.30
✉parentslevesbergheim@gmail.com

Au Fil de Bariga
Association de couture et de créations diverses
STAEHLY-GOMES Rosalie, Présidente
☎06.80.73.52.80 après 19H
✉rosalie.staehly.gomes@gmail.com

Barigners Holz-Band
Association de bénévoles participant aux manifestations organisées par le Comité des Fêtes
STADLER Thomas – Président
☎06.72.15.49.49 - ✉tom680@yahoo.fr

Cercle Saint Sébastien
GALATI Jonathan – Président - ☎06.82.04.51.40
✉cssbergheim.tt@gmail.com
DESAUGES Armand – Secrétaire Responsable
Gymnastique section « Garçons » - ☎06.79.26.17.61
✉armand.desauges68@orange.fr
GEISMAR Marine – Responsable gymnastique
section « filles » - ✉css.bergheim@gmail.com
KONRATH Alexis – Responsable Tennis de table
section adultes et enfants - ☎06.19.78.15.23
konrath.alexis@gmail.com
PLATZ Théo – Responsable de la section de tir
☎06.71.69.15.79 - ✉to.platz@gmail.com
SÂTRE-BUISSON Delphine – Responsable de la
braderie petite enfance
✉braderiebergheim@gmail.com
TANNÉ Christiane – Responsable de la section
« De Fil en Aiguille » - ☎06.71.95.82.24
FIX Martial – Responsable de la section Echec
☎06.20.86.86.81 - ✉martial.fix68@orange.fr

Chorale Sainte-Cécile
KURTYKA Lucienne – Directrice
☎09.54.03.87.95 - ✉earl.kurtyka@free.fr

Comité des Fêtes
MULLER François – Président et Responsable
des manifestations - ☎06.86.49.80.11
✉francois.lionel@wanadoo.fr
Inscriptions : - marché aux puces :
✉marcheauxpucesbergheim@gmail.com
marché de Noël : ✉francois.lionel@wanadoo.fr

Comité de jumelage
ANDRES Jean-Luc – Responsable
☎06.07.90.91.56 - ✉jean-luc.andres@orange.fr

Société d'histoire de Bergheim
KUBISZYN Marie Odile – Présidente
☎03.89.73.85.20 - ✉amokub2@gmail.com

D'klein Mannala
Association de bénévoles participant à la fête du Gewurztraminer et au marché de Noël
KLEINLOGEL Charles – Responsable
☎07.60.23.94.83
✉association.klein.mannala@gmail.com

Euphonie gestuelle harmonie et bien-être
Cours de yoga les jeudis au Centre Sportif et Culturel
BAUDOUIN Myriam – Professeur
☎06.09.80.24.46 - ✉myriambaudouin@orange.fr

Géobiologie et tradition
CHRISTMANN Gilbert - ☎06.46.26.31.33
✉geobiologie-tradition@orange.fr

Judo club Kodokan
Judo adultes et enfants
PECHOT David – Président - ☎06.48.55.61.77
✉pechot.david@orange.fr

Les Joyeux Vignerons
KALT Charlotte – Présidente - ☎03.89.71.42.62
✉kalt.marie@orange.fr
GENG Viviane – Secrétaire - ☎03.89.49.31.43
✉viviane.geng@orange.fr

Les Ländler Fans – Duo d'accordéons
BENTZ Roland – Président - ☎06.03.97.43.63
✉roland.bentz@gmail.com

Moto club – Moto-cross adultes et enfants
GREINER Charles – Président - ☎06.20.62.20.17
DEISS Alain – Responsable terrain
☎03.68.07.32.30 - ☎06.36.73.36.55
TROMSON Élodie – Secrétaire - ☎06.14.89.60.87
✉motoclubbergheim@gmail.com

Œuvres sociales du personnel communal
MULLER François – Président
☎06.86.49.80.11 - ✉francois.lionel@wanadoo.fr

Pétanque
STOTZER Jean-Charles - ☎06.07.36.58.68

Quilles club de Bergheim
Quilles Saint-Gall adultes et enfants
ORTLIEB Nathalie – Présidente
☎06.37.49.68.82 - ✉nathalie.ortlieb@orange.fr

Ski Tennis et Loisirs Club – S.T.L.C.
Tennis adultes et enfants, école de tennis dès 7 ans
MICHEL Laurent – Président
☎06.13.26.31.45 - ✉famille.michel68@gmail.com

SR Bergheim section football
École de foot à partir de 7 ans
FONTAIN Jérôme – Président
☎06.88.99.17.07 - ✉bergheim.sr@alsace.lgef.fr
SCHMITT Raphaël – Responsable section jeunes
☎06.25.29.03.35
WISS Thierry – Secrétaire

Syndicat viticole
DEISS Mathieu – Président
☎06.80.89.28.69 - ✉mathieu@marceldeiss.fr

Terre-Neuve Haute Alsace
FREYBURGER Alain – Président
FROELICH Marianne – secrétaire
☎06.08.00.73.64 - ✉secretariat_tnha@outlook.fr

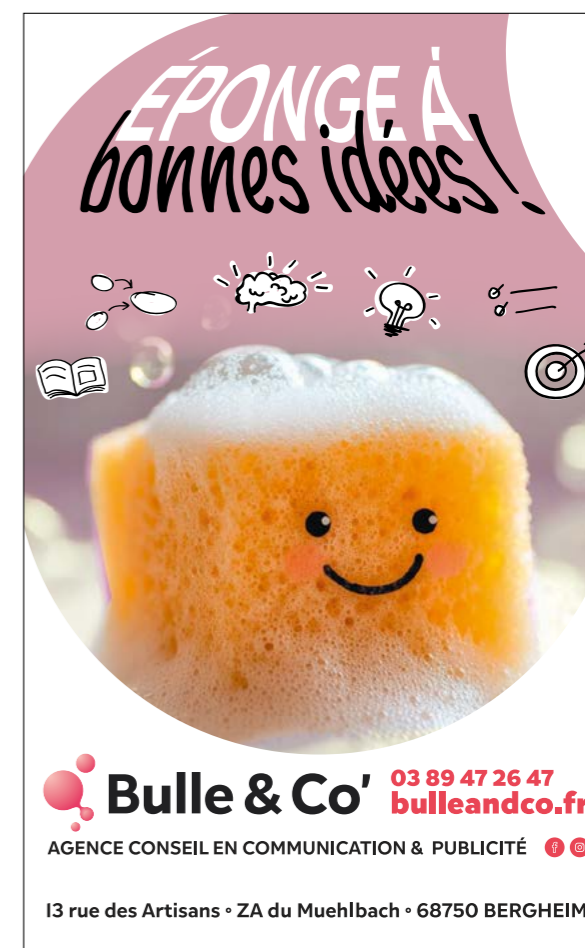

ÉPONGE À bonnes idées!

Bulle & Co' 03 89 47 26 47
bulleandco.fr

AGENCE CONSEIL EN COMMUNICATION & PUBLICITÉ

13 rue des Artisans • ZA du Muehlbach • 68750 BERGHEIM

ÉTAT CIVIL 2024

Naissances

PLET Quentin Clément	04/12/2023
BRESSON Coline Catherine Isabelle	08/12/2023
OUJILALI Ibrahim	04/02/2024
ARTEL GUERILLOT Athéna	14/05/2024
LEVRAT Ewen Ayden	15/05/2024
WOELFFLÉ Aimé Jean Paul	23/06/2024
WEIT Justine	02/08/2024
RELOT James Daniel Claude	03/09/2024
BERRON Margaux	04/09/2024
SUHNER Aude	08/09/2024
HEGUENAUER Antoine	25/09/2024
MENDELE Salma	07/10/2024
ZIRGEL Sacha	16/11/2024

Décès

HUSSER Henri	30/11/2023
VILMAIN Marie Madeleine veuve MUNIER	01/12/2023
SIPP Donat Clément	01/12/2023
KNAB Nicole Charlotte veuve DRIESBACH	22/12/2023
MARTZ Alphonse Robert	24/01/2024
ZELLER Marie Mathilde veuve OBERHAUSER	27/01/2024
SUTTER Thérèse Joséphine veuve DORIDAM	30/01/2024
HUMM Christiane Marie veuve DELACOTE	07/02/2024
DUTROUX Emmanuel Fernand Eric	08/02/2024
GERBER Alice André Gabrielle veuve STOSS	08/02/2024
KEMPF Suzanne Elise veuve HIRTZ	10/02/2024
BREMBER Hilda dite Yvonne veuve ROLLI	16/02/2024
HUBER Marie Paulette Sophie Babette veuve SCHULTZ	08/03/2024
SURMELY Simone Paulette épouse BLUM	20/03/2024
DAUGER Antoine Auguste Eugène	23/03/2024

GRISS Emilie veuve SIBLER	29/03/2024
KISTER Marie Catherine Joséphine veuve RITTER	31/03/2024
HOMMEL Jacques André	16/04/2024
PICOT Jean-Claude Camille Joseph	27/04/2024
LABOUREUR Léonie épouse HERTZOG	02/05/2024
GILARDINI Josette Hélène veuve LOTZ	08/05/2024
METZGER Jean-Claude	14/05/2024
ROSSER Jeanne Andrée veuve FAHRER	22/05/2024
HEINRICH Lucie veuve TREIBER	23/05/2024
EHSTAND Jean Paul Gustave	25/05/2024
MAURER Jeanne Marie veuve FILLINGER	29/05/2024
HAENN Christiane Georgette Louise	24/05/2024
ENGEL Nicole épouse ZANNIER	12/06/2024
SCHMIDT Max Gottfried Wolfgang	12/06/2024
OLSZENWSKI Isabelle Hélène veuve DARTOIS	14/07/2024
WEIL Yves Patrice	16/07/2024
BRUCKMANN Marie Lucie veuve EHSTAND	31/07/2024
HEITZ Elisabeth Thérèse Marie veuve HANSBERGER	01/08/2024
KELLER Gérard Germain Pierre	03/08/2024
BLEGER Pierre Paul	12/08/2024
HUTER François Gilbert Alex	21/08/2024
WURTZ Amélie veuve SCHEIDECKER	26/08/2024
BECASSE Marie-Lyne Arlette Andrée épouse HUGG	30/08/2024
KRUMB Marie Annette épouse MEYBLUM	09/09/2024
MEDINA Renaud	04/10/2024
MARTIN Théodore Antoine Louis	12/10/2024
HARTMANN Cécile Denise veuve ROLLER	14/10/2024
MAHIN Marie-Louise veuve HAAS	17/10/2024
HUG Marie Louise Stéphanie Paulette veuve WURCH	26/10/2024
DAVID Marie veuve ROESCH	30/10/2024
LATTNER Albert Léon	07/11/2024
PAULY Anne Marie Louise veuve SCHMITT	09/11/2024
ENGEL Albert Fernand	18/11/2024
LECERF Annie Colette Marie	18/11/2024
THIRIAN Karin Monique Bernadette épouse PHULPIN	19/11/2024

Mariages

MAIER Nicolas et BAPST Marine	02/03/2024
LARROUSSE Jérôme et LOLL Hélène	08/06/2024
ROUMY Simon et SITTLER Elodie	19/06/2024
FURGAUT Philippe et RAZAFINDRAVAO Tahina	22/06/2024
BAMMERT Manuel et ESCHRICH Marine	29/06/2024
ZEIGER Jean Pierre et STADLER Monique	29/06/2024
LABITTE Christophe et SILVENTE Jessy	13/07/2024
MALINGREY Lucas et AVELINE Elodie	13/08/2024

Noces d'or (50 ans)

BROGLIE Claude & TURCK Alice	27/04/1974
THIRIAN Georges & PLATZ Marie	27/04/1974
LORENTZ Francis & JACOBERT Martine	30/08/1974
RITZ Gérard & DEHAUT Francine	31/08/1974
BOPP Serge & SCHUBNEL Odette	31/08/1974
BIHL Pierre & FAHRER Marlyse	07/09/1974
HUBER Jean Marie & HAEN Jeannette	20/12/1974

Noces de palissandre (65 ans)

MEYBLUM Bernard & KRUMB Marie	21/08/1959
----------------------------------	------------



Pierre et Marlyse BIHL, Noces d'or



Anniversaire de la doyenne
Maria BASS, 101 ans le 09/09/2024



Les 100 ans de Charles FREY, né le 13/07/1924

ADRESSES UTILES

Mairie

3 place du Docteur Pierre Walter
B.P. n° 39 – 68750 BERGHEIM
☎ 03.89.73.63.01 - ✉ mairie@bergheim.fr
www.ville-bergheim.fr
Permanences du maire et des adjoints, sur rendez-vous :
• Mme Elisabeth SCHNEIDER, maire
• M. François MULLER, M. Nicolas THIRIAN et
Mme Sidonie HALBOUT, adjoints au maire
• M. Christian BOHN, adjoint au maire
(de préférence le lundi matin)
• Mme Nadia MEDDAD, adjointe au maire
(de préférence le vendredi)

Ateliers municipaux

Lieu-dit Hexenplatz - ☎ 03.89.73.38.91
✉ technique@bergheim.fr
Permanence le matin de 8h30 à 10h

Bibliothèque Municipale

7 rue de l'Église - ☎ 03.89.73.30.01
✉ bibliotheque@bergheim.fr
biblio.bergheim.over-blog.com  BiblioBergheim
Ouverture : mardi de 15h30 à 18h / mercredi de 8h30 à 12h et
de 13h30 à 18h / Vendredi de 16h à 18h / Samedi de 8h30 à 12h

Brigade Territoriale Autonome de Gendarmerie de Ribeauvillé

4 rue du Coquelicot - 68150 RIBEAUVILLÉ
☎ 03.89.73.60.70
✉ bta.ribeauville@gendarmerie.interieur.gouv.fr

Brigade Verte - Syndicat Mixte des Gardes Champêtres Intercommunaux du Haut-Rhin

92 rue du Mal de Lattre de Tassigny
68360 SOULTZ - ☎ 03.89.74.84.04
✉ contact@brigade-verte.fr

Cabinets de soins infirmiers

• 14 route du Vin - 68750 BERGHEIM
☎ 03.89.73.33.80
• 31 route du vin - 68590 ST-HIPPOLYTE
☎ 03.88.82.09.58

Centre Sportif et Culturel

17 route du Vin - M. GILSON Fabien
☎ 03.89.73.78.52 / 07.86.49.09.78 (de 8h à 12h)
✉ csc@bergheim.fr

Cimetière Militaire Allemand (S.E.S.M.A.)

Grasberg - ☎ 03.89.73.66.87
✉ manon.ehrhart@volksbund.de
www.volksbund.de

Communauté de Communes du Pays de Ribeauvillé

1 rue Pierre de Coubertin - 68150 RIBEAUVILLÉ
☎ 03.89.73.27.10 - ✉ epci@paysderibeauville.fr
www.cc-ribeauville.fr  ComcomRibeauvillé

Crèche / Multi-accueil

• CRÈCHE-MULTI ACCUEIL « Am Stram Gram »
Responsable : Mme Mireille EDENWALD
3 rue de l'Église - ☎ 03.68.89.00.21
✉ enfance.m-a.bergheim@paysderibeauville.fr
Ouverture de 7h à 19h
• ACCUEIL PERISCOLAIRE « Les Copains d'Abord »
Responsable : Mme Nil HOS
3 rue de l'Église - ☎ 03.68.89.00.26 / 06.80.82.37.31
✉ enfance.bergheim@paysderibeauville.fr
Ouverture : lundi, mardi, jeudi et vendredi sur le temps de
midi : de 11h30 à 13h30 / le soir après l'école (16h) jusqu'à
18h30 / mercredi : accueil en regroupement de 7h30 à 18h30

Dentiste

MARINESCU Horatiu
14 route du Vin - ☎ 03 89 58 86 87

École des Remparts

Directrice : Mme BOURG Valérie
4-5 rue du Pelzkappel
☎ 03.89.73.64.23 - classes élémentaires
☎ 03.89.73.83.25 - classes maternelles
✉ ce.0681404g@ac-strasbourg.fr

EDF GDF services Alsace

Dépannage électricité : ☎ 09.726.750.68
Dépannage gaz : ☎ 0800.47.33.33

Ehpad « Les Fraxinelles »

21 rue des Fraxinelles - ☎ 03.89.73.63.39
✉ administration@ehpad-bergheim.fr
www.ehpad-bergheim.fr  EhpadFraxinelles

Espace Solidarité

17 rue de l'Abattoir - 68150 Ribeauvillé
• Espace Solidarité : ☎ 03 89 73 61 65
✉ essaintemarieauxmines@alsace.eu
• Espace Solidarité Senior (pour les retraités) :
☎ 03 89 78 27 61
✉ secretariat_pg_rib@alsace.eu
Ouverture au public : Lundi de 13h30 à 17h - Mardi, Jeudi
de 8h30 à 12h et de 13h30 à 17h - Mercredi de 8h30 à 12h
sur rendez-vous - Vendredi de 8h30 à 12h

Hypnothérapeute - Praticien TNC

M. Bouchereau Thierry - 36 rue des Juifs
☎ 07.800.33.123 - ✉ tbouchereau6@gmail.com

Masseurs-Kinésithérapeutes

• M. PHILIPPE Bernard - à domicile
☎ 06.16.01.36.36
• KINÉ SPORT RIBO - LEHRY Pierre, PERRIN
Nicolas, DENEKRE Blaise, ROSENBERGER Lisa,
SIPP Pauline, COUREL Lucile
1 rue des Artisans, ZA du Muehlbach
☎ 03.89.72.86.95
• M. SCHEER Louis - Ostéopathe ☎ 06.35.51.51.41

Maison des Sorcières

5 rue de l'Église - ☎ 03.89.73.18.64
www.haxahus.org
Ouverture : Juillet-Août du mercredi au dimanche de 14h
à 18h Septembre-Octobre : dimanche uniquement de 14h
à 18h, visites commentées sur RDV

Médecins généralistes

• Dr WALTER Luc - 21 rue des Fraxinelles
☎ 03.89.73.63.15
• Dr WALTER Adeline - 1 rue Kretz ☎ 03.89.73.83.45

Naturopathes

Mme Mauguin Elsa : conseillère en nutrition -
massages bien-être - accompagnement de la
femme et maladie auto-immune
59 rue des vigneronns - ☎ 06.20.17.60.27
www.elsa-naturopathe.fr

Notaires associés

SCP ZANETTE Nathalie & MEURLET-KOHLER Rachel
15 E route de Sélestat - ☎ 03.89.73.63.09
✉ scp.zanette.meurlet-kohler@notaires.fr
zanette-meurlet-kohler.notaires.fr
Ouverture : sur rendez-vous du lundi au vendredi de 9h à
12 et de 14h à 18h / accueil téléphonique de 9h30 à 12h, et
de 14h à 17h30 sauf le mercredi après-midi

Office du Tourisme du Pays de Ribeauvillé et Riquewihr

1 place du Dr P. Walter - ☎ 03.89.73.23.23
✉ info@ribeauville-riquewihr.com
www.ribeauville-riquewihr.com

Pharmacie du Vieux Tilleul

14 route du Vin - ☎ 03.89.73.63.41

Poste

4 rue de l'Église - ☎ 3631 - www.laposte.fr
Ouverture : du mardi au vendredi de 9h à 12h le jeudi de 9h à 11h

Praticienne en relation d'aide / Coach de vie

Mme CLERC Catherine - 32 rue des Juifs
☎ 06.30.22.76.87 - www.catherineclerc.com

Presbytère catholique

1 rue de l'Église - ☎ 03.89.73.63.20
✉ presbytere@paroisses-bergheim.fr
www.paroisses-bergheim.fr

Presbytère protestant

11 rue du Lutzelbach - 68150 RIBEAUVILLÉ
☎ 03.89.73.62.60 - ✉ pascale.schneikert@orange.fr

Réseau Amaëlle

1 avenue du Général de Gaulle - 68150 RIBEAUVILLÉ
☎ 03.89.73.24.47 ou 03.89.32.78.78

Sapeurs-Pompiers (URGENCE : ☎ 18)

Chef de corps : M. THIRIAN Nicolas
☎ 03.89.73.67.42 - ✉ vin-thirian@orange.fr
 Sapeurs-Pompiers de BERGHEIM

Scanner IRM Centre Alsace (SICA)

3 rue des Artisans, Parc d'Activités du
Muehlbach 68750 BERGHEIM
Les Mardis matin de 8h à 13h / les Jeudis de 8h à 18h
Prise de rendez-vous par téléphone au 03 89 41 86 40 ou
par mail contact@sica-imagerie.fr

Site vert (uniquement déchets verts)

Lieudit Bockmatten – Ouverture samedi de 8h à 18h

Sophrologue certifiée

Mme MEDDAD Nadia - 8 rue des Francs
☎ 06.75.10.19.32 - www.nadia-meddad.fr

SPA de Moyenne Alsace

55 route de Scherwiller - 67600 EBERSHEIM
☎ 03.88.57.64.68
✉ spa.moyennealsace@orange.fr
spa-moyennealsace.pagesperso-orange.fr
Ouverture : uniquement sur rdv entre 15h et 18h

Restaurant Brasserie
LA MOSAÏQUE

Spécialité maison le MATAFAN
Plat du jour et spécialités régionales

28, Grand'Rue
68750 BERGHEIM
03 89 73 77 45

 Restaurant la Mosaïque
Bergheim

CALENDRIER DES MANIFESTATIONS 2025

Janvier

- 11** Chantier Nature
Durrenbach - CENA
- 12** Course la slun
CSC - Delphine Knichel
- 19** Concert au profit de la ligue
contre le cancer
Eglise Paroissiale
- 26** Bourse miniatures des pompiers
CSC - Amicale des Sapeurs-Pompiers

Février

- 1** Chantier Nature
Grasberg - CENA
- 13** Collecte de sang
CSC - Amicale des Donneurs de Sang
- 15** Soirée créole du foot
CSC - SRB Football
- 16** Saint Valentin
Village - Comité des Fêtes

Mars

Du 2 Mars au 18 avril
Pêche le dimanche matin
Etang de Pêche - A.P.P.

- 8** Concert annuel du Pelzkappel
avec Yves Moulin
CSC - Accordéon club Pelzkappel
- 16** Braderie petite enfance
CSC - Cercle Saint Sébastien
- 22** Taille et greffes des arbres fruitiers
*Verger étang de pêche - Syndicat des
producteurs de fruits de Ribeauvillé*
- 22** Journée "prévention et gestes qui
sauvent" CPI - Sapeurs-pompiers
- 30** Concert Manécanterie de
Saint Jean de Colmar
Eglise Paroissiale

Avril

- 17** Collecte de Sang
CSC - Amicale des Donneurs de Sang
- 18** Vente de truites
Etang de Pêche - A.P.P.
- 25** Concert de Bessy GORDON
Synagogue - Ville de Bergheim
- 27** Concours de pêche
Etang de Pêche - A.P.P.

Mai

- 17** Salon du running
- 18** CSC - Delphine Knichel
- 24** Journée citoyenne
Comité des Fêtes

Juin

- 1** slowUp
Comité des Fêtes
- 15** Journée carpes frites
Etang de pêche - A.P.P.
- 15** Concours interne de gymnastique
CSC - Cercle St Sébastien
- 27** Fête de la musique
Jardin de Ville - Accordéon club Pelzkappel
- 27** Fête du Périscolaire - CSC
- 20 au 22** Week-end de la Société d'Histoire
de Bergheim
Synagogue - Société d'Histoire
- 28 29** Tournois interne de tennis de table
CSC

Juillet

Tous les jeudis jusque fin août
Pêche estivale - de 13h30 à 18h

Tous les mercredi à 9h30
Visite du sentier viticole et dégustation
Départ devant le CSC - Syndicat Viticole

- 10** Collecte de sang
CSC - Amicale des Donneurs de Sang
- 12** Bal des Sapeurs-Pompiers
*Jardin de Ville
Amicale des Sapeurs-Pompiers*
- 14** Journée Paella - Etang de Pêche -
Comité des Fêtes
- 17** Fête Alsacienne
*Place du Dr Pierre Walter
Œuvres Sociales du Personnel Communal*

Du 20 juillet au 10 août
Tournoi Open tennis
Salle du Landgraben - S.T.L.C.

Du 21 juillet au 3 août
Exposition de peintures/bijoux/sacs -
Synagogue - BECKER Claudia

- 26 27** Fête du Gewurztraminer
*Animation musicale, petite restauration,
défilé de chars - Comité des Fêtes*

Août

- 7** Fête Alsacienne
Place Docteur Walter - Comité des Fêtes
- 15** Marché aux puces
Fête Alsacienne
Place Docteur Walter - Comité des Fêtes

Septembre

- 14** Concert dans le cadre du Festival
Baroque - Synagogue
- 21** Journée du Patrimoine
Commune
- 28** Braderie petite enfance
CSC - Cercle Saint Sébastien

Octobre

- 18** Soirée choucroute
CSC - Klein Manala
- 21** Collecte de Sang
CSC - Amicale des Donneurs de Sang
- 31** Soirée Halloween
Rues du village - Parents d'élèves

Novembre

Tous le mois
Vente des calendriers des pompiers
Amicale des Sapeurs-Pompiers

- 8** Chantier Grasberg - Grasberg - CENA
- 8** Loto du foot - CSC - S.R.B.
- 11** Commémoration de l'armistice
- 15** Taille d'entretien des arbres
fruitiers
*Verger au lieudit Bruech - Syndicat des
producteurs de fruits de Ribeauvillé*
- 16** Cérémonie au Cimetière Militaire
Allemand - Grasberg
- 23** Fête des Aînés - CSC - Ville de
Bergheim
- 28 29 30** Marché authentique de Noël
*Place du Docteur Walter - Comité des
Fêtes*

Du 29 novembre au 5 janvier 2026
Chemin des crèches

Décembre

- 3** St Nicolas
Place du Docteur Walter - Comité des Fêtes
- 5 6 7** Marché authentique de Noël
Place du Docteur Walter - Comité des Fêtes
- 7** Concert le Chœur des
Hommes d'Alsace
Eglise Paroissiale - Ville de Bergheim
- 13** Ste Barbe des pompiers
Amicale des Sapeurs-Pompiers
- 16** Collecte de Sang
CSC - Amicale des Donneurs de Sang